滿洲報
(第三種郵便物認可大正十一年七月廿四日) 發行人 印刷人
昭和三年六月三日
(本報價目) 每份現大洋五分 每月現大洋一圓二角 三個月現大洋三圓二角 六個月現大洋六圓二角 全年現大洋十二圓 郵費另議
(廣告刊費) 一行十四字起碼實行 一日每行現大洋一圓 特別及長期者另議
發行所 中日合辦 滿洲報社 大連市山縣通一四二番地
電話 (編輯部)(長)七五一三番 (經理部)四〇三四番 振替貯金口座(大連)三七三番

張已擬電辭大元帥 至遲於三日離京(二日北京專電)

以安國軍總司令名義回奉 留張楊辦善後 專車備妥到天津尚須小憩

張作霖於卅一日之會議決辭大元帥以安國軍總司令名義回奉(二日北京又電)張作霖當退京時擬發二次和平通電現正起草中其大意謂余爲和平不顧一身利害榮辱辭大元帥之職云(二日北京專電)張作霖二日夜至遲或於三日朝退京其次奉軍亦繼續開始撤退云(二日北京又電)張作霖即將通電下野退出關外楊宇霆張學良當暫留京處理奉軍退却之善後事宜(二日北京又電)張作霖壹日擬定於二日午前由京乘車赴天津在津小憩再回奉天或謂途中在灤州稍行逗遛亦未知張氏所乘專車現已備妥車上並載保安警察及衛隊全部云

第四十七旅亦將留京維持治安云

共產黨計畫分區掠奪北京

(二日北京專電)北京共產黨計畫奉軍撤退後擾亂北京國民黨亦擬佔領京師共黨之計畫爲將北京分開數區掠奪云

祝祥本訪日軍 祝軍開始撤退

祝祥本一日朝十時半訪日本第三師團司令部表明從日本之要求退出二十華里外之意思祝軍似由四日開始撤退幹部等刻正整理行裝(二日青島專電)

闞朝璽先驅出發(二日北京專電)

闞朝璽爲張作霖之先驅一日午前八時赴津設行署待張抵津即同車赴奉

攝政內閣組織不成 由王士珍維治安(二日北京專電)

張亦以去後責任委王氏

張作霖辭去大元帥後之北京政權勢必恢復就任大元帥前之狀態研究系政客現正畫策以外交總長羅文幹組織攝政內閣一日夜羅文幹湯爾和等在獅子胡同顧維鈞宅會議之結果多數意見以爲目下之狀態縱實現暫定內閣恐亦無何價值 結局張氏離京後之北京將委王士珍之治安維持會處理云

(二日北京專電)決意退京之張作霖卅一日招請王士珍關於奉軍撤退後維持治安等全責任委與王氏矣(二日北京又電)王士珍一日會見張作霖關於奉軍撤退北京後之維持治安張氏以公文正式委任王氏同時遂宣言京津一帶組織治安維持會以吳炳湘統率警察又王士珍熊希齡江瀚吳炳湘等諸元老相集組織治安維持會與總商會協力戶開始活動奉軍模範軍隊方毓麟之

寧府決用政治手腕 以解決北方大局

譚延闓等赴徐之重要任務 係準備組織北京政治分會

南京特電、國府主席譚延闓等二十六日由京赴徐州、與蔣介石接洽要政、其任務除磋商外長問題及駁覆日本覺書等事外、尙有較此更重要之問題、因駁覆日本覺書之牒文、業經二十六日中央臨時政治會議通過決、日內由外交部訓令江蘇交涉員金問泗、遞交駐滬日本總領事矢田、其措詞雖覺嚴重、但並無何等決絕之語、不致發生外交上意外之糾紛、至外長問題、譚延闓等頗有意挽留黃郛、惟因（二十五日）黃郛覆譚之電辭志堅決、無意再任艱鉅、譚等極感爲難、對於另派妥員繼任外長、一時既乏相當人選、且恐因此影響對外之交涉、王正廷繼任外長、國府當局尙未議及此事、至少限度、擬俟蔣馮閻有電來推薦、再經中央政治會議委員及國府委員醞釀決定、此時在醞釀期中、譚延闓等赴徐之重要任務非僅因此、據某要人語記者云、日前西北軍方面、因津浦京漢京綏三路、戰事甚爲順利、對於今後之北方政治問題、曾有相當意見向中央陳述、日來又因第三集團軍戰事捷報如雪片飛來、在京漢線上之最前線徐永昌軍、已有逼近北苑之報、距北京僅數十里、在京綏線上之最前線、業已攻克張家口、乘勝追擊、進逼宣化懷來一帶、第三集團軍前敵將領如商震豐玉璽等、皆係戰功卓著之將、爲各方所倚重、亦爲中央所倚重、對北方政治、諒可有相當發言權、且目下京津既垂手可得、北方政治、有從速準備之必要、中央當局經一再考慮之結果、以爲茲事體大、須徵詢蔣中正馮玉祥閻錫山三總司令之意見、現已決定運用政治手段、解決北方大局、此項方針決定之動機約有兩端、（一）因鑒於外交之形勢、確擬與各國聯絡固有之睦誼、如國民革命軍能安然直入京津、各國駐華公使當可轉商京津外兵一律撤退、斷無問題、（三）北方名流王士珍等、日前電京各要人、希望國府垂念北方數千萬人民、通令第一二三集團軍在京津被包圍形勢之下、不必相過甚、以免戰禍、而安然解決北方之大局、其意即謂張作霖之下野、與奉軍之撤離京津、僅係時間上之問題、不足論也、最近國府會議、及中央黨部、對於以上所述各項、迭有討論、即將與蔣總司令及馮總司令之代表等、磋商從政治上解決北方大局之切實辦法、其勢所趨大概由各方派定若干人、準備組織北京政治分會之程序、其組織與武漢政治分會廣州政治分會等略同、惟因北京在地理上與歷史上之關係、其重要實有過於武漢廣州等處、且爲駐華各國公使所在地、外交上之關係、尤爲重大、故不能不容納各方之人才、中央於是有徵求蔣馮閻各方同意之動機、聞譚主席等廿七晨五時、已抵徐州晤蔣、商洽後情形如何、倘不可知、惟中央正在籌議收拾北方大局、則事實耳

京局將先由閻收拾 終須與粵鄂同制(二日北京專電)

蔣馮閻已諒解段出馬不可能

張作霖回奉後中央政府之歸趨爲中外所注目者相傳將由閻錫山掌握行之然此不過收拾局之時的辦法俟華北形勢小穩結局必以粵鄂等系統相同之政治委員制度在設置政府以遂行其萬般政務可闡此蔣馮閻各首腦間諒解已成所京謂段祺瑞之出現等已無實現之可能性云

北京宣布戒嚴令(二日北京專電)

北京市內由一日夜布特別戒嚴令形勢緊張矣

南軍便衣隊乘機入北京(二日北京專電)

謠言蜚語百出市中狀況緊張

聞南軍便衣隊最近乘奉軍敗戰陸續潛入北京市內其數已達四千相傳彼等似有乘機襲擊治安機關電燈公司擾亂北京之陰謀三十一日以北京流言蜚語充滿耳鼓夜間各商閉戶保安隊嚴重警戒云

赤峰日僑抵奉

赤峰領事館員及家族十七名由護衛兵保護一日抵奉據云赤峰現駐有奉軍五千名云(奉天電話)

京綏線奉軍撤退(二日天津專電)

京漢第一線退高碑店

京綏線奉軍高維嶽第九軍集中八達嶺楊玉麟第十二軍汲金純第十五軍集中南口皆告完畢現已漸次撤退中京漢線之第一線退至高碑店云

奉方努力聯晉閻(二日北京專電)

專俟于珍回北京決其態度 拒馮計畫尙未能接洽

奉派欲擺脫其困苦地刻正努力與晉方媾和聞楊宇霆閻錫山間以張作霖下野退出關外爲條件已諒解太原于珍近將放回北京閻擬飭于不追擊奉軍之退却可據一說被拘表示平穩授受政權之意又奉派最初之計畫爲利用國民黨內部蔣介石馮玉祥兩派之軋轢與閻錫山接洽與晉議共同驅逐馮然因奉方要求（一）揭青天白日旗（二）奉軍退出關外（三）張作霖下野以致未能妥洽云（二日北京專電）張學良楊宇霆尙在北京俟在晉與閻錫山協議妥協問題中之于珍回京後以定其態度云

濟案待內閣 更易再交涉

駐日蔣代表發表

駐東京之南京政府代表最近發表南京政府之意見謂南方派對於濟南事件交涉並無遲滯態度不過日本現內閣素主張對華採取積極政策交涉濟南事件中國必多不利於日本現內閣存在時將該案暫行保留俟採取對華不干涉主義之內閣出現後再行交涉或有利云(二日東京專電)

閻錫山入保定(二日北京專電)

閻錫山一日午後入保定城

妥協條件要點

日外省所接消息

綜合日本外務省所接消息張作霖勢將下野將直屬兵撤退關外其妥協條件以左列四項爲重要點

一、張作霖下野退京
二、奉軍退京直隸以外之軍隊改編
三、北京揭掛青天白日旗
四、晉軍維持北京治安

蔣閻代表現正在京與張學良楊宇霆進行妥協交涉之中(二日東京專電)

楊張赴琉璃河 終將和而不戰

張學良楊宇霆一日朝六時由京出發往琉璃河戰線又第三四方面軍司令部決移至長辛店又奉軍現有和戰兩種準備大體之意嚮戰佔二分和平撤退佔八分云(二日天津專電)卅一日夜楊宇霆張學良視察琉璃河最後陣地該陣地係一夜倉卒所成故碓難支持且

五夫人離京時 帥旗及帥印 由許蘭洲帶回

一日朝張作霖第五夫人離京回奉時由許蘭洲將大元帥旗及印綬一併帶回矣(二日北京專電)

張氏日內出京 三日內即退兵

卅一日帥府會議議決

張楊皆無戰意楊意仍請張作霖退回關外再與南軍提携召開全國平和會議云(二日北京專電)

奉派卅壹日夜在帥府會議議決如左

一、張作霖日內退京
二、三日奉軍着手退出關外又張作霖氏第五夫人家族全部一日朝回奉(二日北京專電)

張宗昌又回津赴戰線

張宗昌一日午前十一時赴北京當晚似曾列席最高會議二日回津往津浦線指揮(二日天津專電)

劉志陸等允 五六日內退兵

已對日方答覆

日本安滿第三師長三十一日通告劉志陸方昌祝祥永本龐震請其撤兵據彼等復稱於五六日頃退却云(二日青島專電)

奉軍退後之治安(二日北京專電)

外團已與王士珍密商 並對維持方針亦有決定

北京政局大勢已決北京外交團刻已協議保護人民生命財產辦法又奉派撤退後之維持治安已與王士珍等秘密磋商辦法至於外交團決定之維持治安方針如左

一、駐北京城內之北軍四千名連逐其退出城內因就中千名有乘亂滋事之虞
二、北京警察約千名須以警察力負責維持治安彈壓便衣隊及其他擾亂者並絕對保障保證外僑

悉委任日司令

警備配置

一日五國軍司令官會議各國軍之警備配置一切均委任日軍司令官水源地警備決取共同動作云(二日天津專電)

譚氏致電留黃

黃氏覆電再辭

國民政府外交部長黃郛辭職來滬、茲悉國府除派秘書挽留外、復有電致黃氏、懇切慰留、黃氏接電後、雖極感中央誠意、但本人辭志堅決、務不願再任艱鉅、業已復電國府再度辭職、茲將來往電文錄下

△譚來電 上海黃部長鑒、本日國府會議、對公辭職、一致挽留、介公來電、亦主慰留、望念國步艱難、仍出任事、懇切上陳、乞復、延闓有（二十五日）午印

△黃復電 南京國民政府譚主席鈞鑒、並轉委員諸公勛鑒、有午電奉悉、國步艱難、至深同感、諸公厚意、尤足銘心、惟事理人情、餘勇已兩無可賈、忽留忽去、國際之觀感攸關、且係應前線意旨之求、再來又何能收內外相維之效、此中經過、已早在洞鑒之中、故今後惟有以在野之身、爲從旁之助、現在外交緊迫、此席不宜久懸、務懇迅選賢能、立予接替、若必相強、則迫我以行矣、迫切上陳、諸希垂察、黃郛有（二十五日）亥刻印

張冠五禁止武裝入租界

津訊、直隸後防聯合辦事處長張冠五、深恐各部官兵、身穿軍服迪過租界、以致發生交涉、爲愼重邦交起見、昨特訓令軍警各機關嚴行稽查、倘有不服、准送處重辦、茲將其訓令原文誌之於左

爲訓令事、查現在共逆未平、對外糾葛、須當竭力防範、以免牽動外交、妨害戰事前途、查津埠各國租界地內、外國兵隊衆多、我各部隊官、兵身穿軍服、通過租界、恐發生交涉、貽外人以口實、本處爲愼重邦交起見、所有各部隊官兵、一律查禁身着制服、進入租界倘有不服者、准由稽查官兵捕獲、送處從重討辦、除令飭軍警各稽查機關、嚴行稽查外、合亟令仰各部隊、轉飭所屬、一體凜遵、切切勿違、此令

閻馮軍攻保狀況

閻錫山對直隸各縣之兩電令

太原函、自津浦線南魯軍節節敗退後、在京漢線之奉軍、亦逐漸退、晉中乘機反攻、自九龍關出擊者、連克贊皇元氏高邑等縣自娘子關出擊者、連克井陘獲鹿石莊正定新樂定縣望都等處、第二集團軍大部正在邢臺、急向北開拔、與晉軍追擊隊並進、騎兵隊尤爲迅速、並超出晉軍之前、現兩軍相持於保定之南、前數日因奉軍望風奔潰、頗有退出保定之勢、故有晉軍已佔保定之說、現奉軍因津浦線方面、氣又轉壯、不肯輕退、反欲進攻、惟北方軍隊、均係新招募而來、戰鬪力不强、十八日經晉軍以手擲彈機關槍猛擊、死傷在五千以上、第二集團軍之韓復渠部、與敵相持於高陽以南、鄭大章之騎兵軍則進出任邱以東、正與文安方面之敵激戰中、石莊方面則在第二第三兩集團軍共同維持之下、正太京漢兩車站亦由兩軍分駐、石莊以南之各縣知事、大致爲馮方所派、間有爲晉方所派者、但尙未能接事云

（一）各縣知事覽、本總司令督師到達直境、有數事應發布者、一、直隸地方、經敵軍騷擾以後、人民困苦已多、應責成各知事撫輯人民、各安生業、（二）敵軍徵收之討赤捐、着一律免除、三本軍到達之地、自前敵總指揮以下、無論何部不准就地提款、違者以軍法從事、已嚴令各部隊切實遵照在案、（四）在省黨部指導委員未派出以前、各縣黨部、已飭遵照中央命令、一律停止活動等語仰由該知事撰爲布告、分貼城關暨各村鎮使人民一體周知（二）各縣知事覽、各級黨部前奉中央黨部命令、在中央指導員未派出以前、停止進行、該知事務任伊始、應調查該縣黨部已成者即令其停止進行、未成立者、暫緩組織、至一切標語口號、尤須禁止發布、現在濟南交涉、尙未了結、諸宜格外愼重、以免釀成事端、致礙革命成功、應即轉知該縣士民、共喻此旨爲要

許通過指定地點(二日東京專電)

日本隊奉軍退回奉天之辦法

奉軍若潰亂入東省時日軍能否解除武裝尙未決定但日本軍部對於敗兵一步亦不許其入滿鐵附屬地與關東州租借地決定僅許通過指定地點中央部業已電命村岡關東軍司令官矣

三省議會議決勸張回奉(二日奉天專電)

已派代表十餘人前往北京

奉吉黑三省議會議員大會決議之結果已勸告張作霖回奉卅一日夜八時已派奉天省議會長張星實等十數名爲代表赴京云

再見或在奉天？(二日北京專電)

張氏接見使團之表示 各使歸後即協議警備問題

張作霖一日午後三時半在帥府客廳接見外交團日方列席者爲芳澤公使建川少將有野通譯張氏先詳述其至今討赤之經過繼云安國軍在琉璃河滄州戰線與南軍對峙京津地方之治安決以責任維持之對於外僑生命財產更加注意今後務期勿再發生遺憾情事請安心云最後張氏又謂今後在北京平抑在奉天與諸君晤面議祝諸君之健康云旋由外交團首席荷蘭公使述簡單之外交答辭約歷二十分鐘即罷(二日北京又電)各國公使與張作霖會見後即會合荷蘭使館協議維持治安及警備問題

奉天城內準備宣布戒嚴(奉天電話)

奉天城內刻已準備宣布戒嚴令其形式殆與郭松齡倒戈時相同云

國府駁覆日禁各港海戰(二日上海專電)

日本對南北兩軍禁止在秦皇島及其他華北開港場二十海里內交戰國民政府決定駁覆謂此係侵害中國海上權且該禁止通告直接發與海軍司令殊屬無視外交部將來直接通告軍司令官者概不容覆云

本報啓事

定閱本報諸君台鑒謹啓者敝報承賜定閱得以常親教益至爲深幸現當戰事未已時局緊急之際電報要聞均已力爲擴充惟未審送遞時間有無運到延誤及關於敝報改進方面如有尊見務請隨時見示俾收合作之效臨書延企不盡神馳專候時安諸惟垂照不宣

滿洲報社啓

孟天成博愛醫院

診察科目 花柳科、內科、外科、小兒科、婦人科、耳鼻咽喉科、特設藥浴、水治電氣治 梅毒有無診斷檢血檢痰檢便檢尿應需 又備德國製六〇六藥針其他花柳病等 治療並戒除多年鴉片嗎啡癮最新之靈藥
最新式强力處克斯光診斷及治療部增設
病室完備、日夜親自診治、入院隨意
院長 官立醫專醫學士 孟天成
日本醫學士 日冲飛那
女子醫學士 田島溪滋優 同啓
大連市小崗子宏濟街十二番地 電話長五四六七番 六八〇九番

帝國海上火災
資本金壹千萬圓
社長 安田善五郎
火險及水險 滿洲總代理店
國際運輸 保險部
如承賜顧請用電話或信片於左近支店或出張所可也

保險
英國散恩保險會社
英國斯哥基西那小那魯保險會社
日本海上保險株式會社
扶桑海上火災保險株式會社
朝日海上火災保險株式會社
新日本火災海上保險株式會社
東洋海上火災保險株式會社
神戶海上運送火災保險株式會社
火災海上運送保險代理店 宏茂洋行 茂串元次
大連市山縣通五五 電話三五七三番

廣告
啓者敝人現住普蘭店管內粉皮墻會小河南屯先父孫國喜前因病逝遺留房產地土若干遺繼母孫趙氏年以不感父臨危時同親友族聞言明除留小洋五百圓交付繼母孫趙氏自存以作終身之費其餘產業盡歸敝人所有繼母倘有用故父之戳印辦理一切之事概作無效萬望諸君注意是幸特此聲明
敝人孫太學謹啓

四洮鐵路管理局招商註冊廣告 第五十號
本局爲招標整齊路商兩便特行訂定註冊辦法凡有願承辦材料者請逕至本局材料課繳納註冊費現洋一元領取願書及印鑑紙簡章購料則例等並將願書及印鑑紙依式填明送經本局材料課調查確屬殷實可靠之家即予註册以便隨時投標特此廣告

四洮鐵路管理局電汽路簽招標廣告 第四十九號
本局呈奉令准招標購置電汽路簽所用材料訂定八月一日下午二時在本局開標標單費每份現大洋一元押欵現大洋四百元凡屬殷實商家有願承辦者可逕至本局材料課或辦公處領標單及簡章一切手續均按部定章程辦理此告

關於優勉問題日本 民政黨議員總會 濱口總裁之演說

日民政黨爲決定爲義對於優勉問題於一日午後一時開議員總會滿場一致議決文如左
關於閣臣進退田中首相之言動有失輔弼重任累及大權破壞憲政之本義此種非過斷難默許田中首相當速明其責任所在云云
此項決議文經衆表決後濱口總裁對於優勉問題復發表左之演說
田中首相之言動誠爲蹂躪立憲之本義及國政運用之根本原則余鑒於此問題之性質並國政之歸趨希望田中首相依政治的良心發動爲自進的明其責任所在不幸田中首相對於滿天下同胞此等憂慮並無何等悔悟又無責任之感將此特殊重大問題出以强詞言論希圖規避我國之憲政從玆破滅國民信念從玆動搖當此思想問題憂慮之今日深恐影響人心最劇我黨爲天下之公黨深望首相明其責任之非挽救憲政之危乃當然之義務然此問題關係極大總以愼重出之嚴戒輕擧妄動貫徹議決之趣旨出以嚴肅之秩序及立憲行動云云
該總裁演說終了後依據安達總務之意見將令後實行方法概行委於幹部辦理三時半即散會(二日東京專電)

朝鮮日人組織 期成同盟大會 請願充實兵備

朝鮮京城日本人商業會議所因欲擴充朝鮮兵備問題於一日午後二時開催有志大會到會人衆均以爲因濟南京津事件引起滿蒙事態益緊當此時機國境狀態愈形惡化我半島三千萬同胞受此影響不得一日安居誠爲東洋和平之障碍不可一刻等閑視之議論紛紜滿場喧囂結果全體決定組織期成同盟會選擧委員三十名並由其中推以當任委員十一名赴總督府軍司令部及中央政府各要路並貴衆兩院請願要求充實朝鮮兵備議決文如左
鑒於內外之形勢我朝鮮兵備實屬薄弱希望當局迅速籌謀充實是爲期望云云(一日京城特電)

信越地方落雷 兵卒感電三十名 內二名已陷危篤

日本信越國境地方於一日午後四時頃忽被大雷雨襲來演習中之高田獨立山砲第一聯隊兵舍附近落雷兵卒三十名感電內十五名負重傷二名已陷危篤刻正施行手術治療云(二日高田專電)

日輜重隊動員令解除矣

日本鈴木參謀總長一日午前十一時在赤坂離宮覲謁日皇奏明華北戰況後並奏請裁可解除第三師團管下名古屋輜重第三大隊約二千名之動員令當得日皇許可隨即電令留守師團長遵照云云(二日東京專電)

波蘭首相危篤

據確實消息波蘭首相碧魯施克元帥陷於危篤云云(二日諾然專電)

日政友會幹部對 治維法案態度 仍然未能決定

日本政會爲決定對治安維持法緊急勅令案於三十一日會開幹部會經種種協議結果仍無贊否之決定僅議定今後由各大臣與政務官側幹部與黨內互相交換意見俾達最善之解決努力試行並再開幹部會協議云(一日東京專電)

日外務省特派 書記官來華

日本外務省鑒於華北事態益現急變之兆急派大使館一等書記官堀內議介氏迅赴奉天北京一帶該氏已於一日午前八時四十分由東京驛乘車渡華云(二日東京專電)

日軍部令輜重隊 停止動員出發

日本陸軍省六月一日發表已令第三師團輜重兵第三大隊及補充隊停止動員(一日東京專電)

法國駐日大使 訪問出淵次官

法國駐日本大使碧里氏一日訪問外務省出淵次官探詢對華問題及不戰條約云(二日東京專電)

羅馬尼亞國 皇太后危篤

據確實消息羅馬尼亞皇太后馬利亞陛下病勢沉重已陷危篤云(二日維也納電)

猶歌斯拉夫 忽起暴動說

猶歌斯拉夫首都地方三十一日夜忽起暴動各處均開槍擊市民終夜不安異朝略歸穩靜死者二名云(二日維也納電)

奉孫兩軍作戰消息 晉軍急趨京漢線 電令商震趕向平型關出發

京訊、京漢軍事連日保西保南兩路、均有接觸、正面較鬆、保西滿城一帶、迄廿九日戰仍未止、三四方面此次佈防時、在保定附近、原備有游擊性質之軍隊頗多、專供臨時策應之用、玆因此項軍隊、業向西開拔、故防務可以安全、張學良楊宇霆於張作相廿七日到時、原約次日回京、會商前一切、故張未赴楊村、在京守候但截至廿八日下午止、交通方面尚未接張楊由保北上消息、或以軍事須人調遣、行期展緩、亦未可知、河間方面、聯軍正在佈置中、聞不久亦將向馮軍進擊云

北京又訊、孫軍及奉軍已布成兩道重要防線、以青縣、大城、任邱、高陽爲第一道防線、河間、肅寧、蠡縣、博野安國爲第二道防線、其進攻馮軍計劃、共分四路、第一路由鄭俊彥指揮、以郭華宗第四師、李荃第十師、徐松林第十三混成旅爲主力、第二路由李寶章指揮、以梁鴻勛第七師馬葆珩第十一師、王雅之第十五混成旅爲主力、第三路由于學忠指揮、以劉乃昌第七師、馬廷福第二十六師爲主力第四路由岳兆麟指揮、以二十八軍全部爲主力二十八日已下總攻擊令、各路中最注重河間一路、孫擬親赴任邱前線督師、幷將施傳訓砲兵旅胡承烈騎兵旅、各抽一團、鐵甲車車一支隊、加入該路、掩護步兵作戰

北京消息、京漢線方面、完縣、望都尙爲晉軍佔領、奉軍左翼方面有利進展、將達安國、一時不知所在之鹿鍾麟韓復榘指揮之馮軍主力、乘機開進河間南方之獻縣、饒陽安平方面、企圖突破河間滄州之中央、在河間之孫傳芳軍、與第二十、第二十九兩軍、共力邀擊、已由京漢右翼捲起津浦線方面之作戰、開始行動矣

又太原通信、北方戰局、日來完全側重於京漢線之發展、玆據石莊電訊、截至廿六晚止、第二集國軍之經石莊北上者、已達三萬之譜、另由元石下車、逕向河間方面挺進者、共約在八萬以上、而第三集團軍之徐永昌部、楊愛源部、李維新部張占鰲部、以及由龍泉關出發之豐玉璽部等、亦均會集兼程挺進、雙方合計、目前京漢一線、至少當在二十萬左右、其先頭部隊之孫楚、暨韓復榘等聯合軍、刻仍在漕河一帶、與奉陽河對時、聞任邱方面、馮奉兩軍亦已接觸、晉方作戰計劃大致對京漢線係取急進、對京綏係聽自退、閻錫山近曾有電致商震、略謂京漢戰事、節々勝利希即督飭所部、趕向平型關出發施行側擊、至雁北各地、儘可暫時擱置、聽敵自退云云、故近日晉北之戰、除口泉鎮各地、日有小接觸外、餘殆多趨于停頓、又閻之行營、現仍在石莊云

送欵以便發餉 林憲祖赴滄州

天津特訊、林憲祖因接到張宗昌電、囑往前方籌畫軍費、已於二十八日下午携帶現洋十三萬元、馳赴滄州、張氏得欵後、即以十二萬元放發各軍費一部分、林訂次日返津、措辦第二步之接濟、又魯軍將領劉志陸近由膠濟方面滙到現欵一批至津、已經彙解直軍務行署解送前方備用云云

魯軍方面消息、林憲祖此次來津係籌畫軍餉、膠東方面金壽良會解到現洋十萬、林又私籌十萬、因是借李藻麟解往滄州、決定對前線各軍士發給軍餉一月、俾便應戰云

奉方取締標語 國務院電詢張楊 業已表示同意

京訊、北京所貼標語、前本係三四方面宣傳科辦理、自該科奉令裁撤、近又有外交後援會在各處新粘貼標語甚多、政府以標語雖爲宣傳利器、但字句之間、必須斟酌妥善、否則效用未著、流弊先生、轉恐發生種種無謂之誤會因此暫主不必再貼、舊有者亦擬分別撕去、因此國務院方面、前特致電張楊、徵詢意見、已得復電、大致謂宣傳科業經裁撤、軍團部此後已不擬再貼標語、如有其他公私方面在外粘貼、自與軍團部無涉、政府儘可隨時取締院方得覆電後、已分令各主管機關遵照云

京西之多事 形似晉軍便衣隊之馬匪

北京消息、京西匪警、官方已不否認、惟不若外間所傳之盛、二十八日奉軍施行、第二次大搜山、在門頭溝附近發現形似便衣隊之匪衆約三四百人、奉軍即迎頭痛擊、所以當晚西直門外隱聞砲聲、迨至二十九午、奉軍已過東齋堂及千軍台、聞奉軍仍在追擊搜索中、另據外人方面消息、晉軍譚慶霖部騎兵、及榮三點部股匪與該處地理頗熟悉云

保定以北無防禦 乘車前往視察深感行旅艱難

京訊、余爲視察保定、自京出發、列車開至高碑店高碑店乃軍路上有名之地點、此方面發生戰爭、報上屢見其地名、蓋此地乃經易水達紫荊關之大道、亦一大市鎮、地方之物產商務、亦似相當繁盛、該車站現已另設有叉道線高碑店與保定府間之軍事行動關係既頗緊密、其有此準備也亦當然之事、車至此站停約卅分鐘繼更前進、達北河站乃保定北方約五十里之一小站、但將來頗有發展之望、車至此站停時甚長、乃爲候京津防備總司令張作相之專車由保歸京故也、惟每站倫皆如此則何時始克到保、實難預知故余殊不得不爲之悲觀、詢候至二小時二十分、始又自此站出發而達固城站　此站亦照向例爲長時間之停車、余遂利用停車時間在車站附近散步、此站以距保已近、一帶之人家狀況、與涿州以北大不相同、車站附近爲便防守計、在周圍約五百米突地點悉掘有小塹壕、各處大小鐵橋、悉由守備兵荷槍警戒、各處人家以兵禍不知何時又將臨頭、故令婦女悉行遠避、因之不見有婦女蹤影其等于野犬之瘦犬、因無人喂養皆往來車站附近、尋食乘客餘食在固城站停車已過六時半、長夏時之驕陽、已將沒于西山、一望無限之直隸平野、被夕陽所炙已成一片眞赤、遙望散見各村落之綠樹掩映于夕陽間、洵足表現大陸的自然之美、余在此長時間之停車中、得悉見此村落數年來所罹兵禍之苦、且前線奉軍若果敗北、則彼等將陷于必被蹂躪之慘境域、余自北京出發以來、決未發見何者可認爲奉軍防禦線之點觀之倫或奉軍在保定前線一敗、則京津間任何地點亦未設有足以抵禦南軍之陣地、余等所乘之列車到固城站後、因候唯一軍用列車之通過、至停車時間竟達二小時三十分之久、日既暮矣、半輪斜月已升天空、及夜十時始又開車、然車開後速度銳減、行一英里一停、行二英里亦一停晝間行車雖不堪其苦悶、然過夜十時後尙覺微涼、惟時已過十時、距保定尙有徐水曹河兩站、車荷順利進行、則不足一小時可到、惟以今日之情形論、軍用車往復不已果何時可到、則實難預斷、余之赴保唯一目的之會晤張楊兩軍團長、當到保後既已深夜之間、深恐難以實現且不僅此也、張楊兩軍團長既駐節城內、今以戒嚴令之嚴重論、即進城恐亦不易、果不克進城時、則投宿城外之旅館乎、此亦甚爲危險、然則借車站之一隅、以求駐足乎、當此軍事倥傯之際、恐亦不可能、如此思之、余不禁突生日暮途窮之感

粵共黨陰謀敗露 破獲亂黨機關多起

廣州函、共黨於上年十二月、在廣州暴動失敗後、本年二月、復派人來粵、運動工人、再謀起事幸當道防範嚴密、亦歸失敗、該黨乃改派青年份子潛粵、投入各學校肄業、從事反動工作、現有投入一中肄業之共黨張其煇、運動某要人之衞隊三名、擬謀暗殺工作、事爲該衞隊李連長偵知、乃於十八日將共匪張其煇及被運動之衞兵三名、在中央公園一併拿獲、即解交衞戍司令部轉訊、當嚴訊時、張匪直認共黨、運動某公館衞士、擧行暗殺不諱、惟不肯供出其他餘黨、鄭世增司令將該案交課、捕隊長何光榮刑訊始將其情供出、張其煇自認係共黨、青年團廣州部執行委員、奉命潛來廣州、投入一中學校肄業擔任運動各校學生入黨及暗殺要人等工作、並供出尙有共黨現匿某處等語、何隊長據供立即派隊按照所供地址、分頭拿捕餘黨、即於是晚十二時、在惠愛東路一二、三號、拿獲共匪廖劍光、廖海洲、廖惠南、廖有增、及女共匪廖佩貞等五名、併押解衞戍司令部訊辦、並搜出反動宣傳品及來往信件一大束、解部後、遂即密訊、廖劍光堅不直供、旋提出張其煇指證、張謂去年暴動時、爾當赤衞隊長、往攻某公館時、爾之右拇指被槍打折、官命查驗廖之右拇指、果已被槍打脫、其餘四人、均認加入共黨不諱、同時在文德路法政學校、拿獲同黨盧鴻福一名、又在雅荷塘三十二號、拿獲共匪葉用發一名、均直供共黨青年團不諱、所有拿獲各犯、尙須加以嚴訊、一面由當局通令各校、對於新入學之學生、加以注意

黎前總統患病

天津特訊、黎黃陂息影津門久已不問國事、閒嘗涉足影院戲園、藉以消遣、溯日因天氣驟熱達百度以上、致患感冒、二十七日神智昏惘、經西醫注射、精神始漸轉佳、然所延西醫、似未能眞切認識病源、未便下藥、黎宅乃電京延聘中醫施今墨大夫、二九日晚車來津、聞投以方劑、三十日病勢漸輕、大有起色、據傳調養一兩星期、便可霍然云

美商 花旗銀行
總行 紐約 開辦一百餘年
支行 五洲各大商埠
資本 (美金壹億六千萬元 合日幣三億四千餘萬元)
奉天
支行在商埠地馬路灣自行建築樓房約本年十月工竣
電話 (中國南分局五十五號 日本長一千零六十六號)
臨時辦公處商埠地三經路遊藝園北

短篇小說　模糊莫辨（下）

（蘇夢松）

幻生自月如走后、將自己的胳膊當了枕頭、又啼泣起來、一邊叨念、一邊思想、可惜我這一片心對待她、她竟一點纏綿意思無有、我真是瞎目罷、……或者是她看ㄔ哀痛、用話激厲我、若不然、她、怎麼這樣呢、……我覺得對待她、也無有觸犯的地方、縱是有一句二句的口角、大約她也不能懷恨在心……越想越是哀痛、實在教我難ㄇ……昏沉沉的、似乎睡去、剎那時覺着有動驚醒、擡頭一看、紅日已映紗窗矣、起身后、盥洗用飯畢、將衣服書籍等收拾完了、外邊ㄔ車夫、早ㄔ安置妥當、立在門前、在僕子一樣、看々慈愛的母親、姑々弟々……不覺心裡一陣酸酸兩眼頭一昏、月如佇立一邊歇無一語、何曾是送我……咳向我索要眼淚來了……此時不由痛苦的車夫、揮鞭叫喊、不得已乃坐在車上、如飛的去、

抵校后、馬々虎々的上課、無時不將月如掛在心中、有一天夜間又與月如會在家中、向她說話、她不答覆、轉身望外就走、用手一拉……你……那一回……彷彿去拉住似的、就醒了、渾身已落在床下矣、起來躺在床上、前思后想、夢中的景況、又將枕布濕透了……

日月如飛的一樣、轉瞬又至年假本打算到家中、圍聚團圓的、過一節歡樂年、誰知道、害起病來了、真是天有不測的風雲、人有旦夕的禍福、經親朋送至醫院養了足有二個來月、迨乎病復原狀、已上課半月餘矣、有心輟學罷、還有半年就畢業了、學問好歹不說、總得要那一張如金似玉的文憑、所以一恍的就上課、一恍的就畢業期就到了、考試後、隔了幾天、榜帖出來、一人給了一張紙、

幻生匆々的收拾收拾、辭別親友回在家裏、隔了幾天、幻生的母親、讓他看姑娘去、他很是願意以為可已看見別了一年的月如、到了姑娘門首、喚了二聲、由月如接出來、才想着說話、可巧他的姑娘也到、將話就縮回去了、問了姑娘一聲好、一邊走、一邊說、不一回到了屋裏、拜見了上上下下、才用飯、飯后、月如與幻生、說了些病中情況、孤單不孤單、怎麼這樣的巧呢、又問了問考試如何、將來是升學、還是服務社會呢、幻生回答、尚無一定了主意、聽憑嚴命罷、

隔了四五天、幻生的姑娘、命月如與幻生、一同到老家探望探望次日、二人就一同僱了一輛車、同赴車站、可巧購買了票、車已開了、幻生顏色、雖是枯槁、而風洒的骨格、總是不減、車上之人、無有不看着、而生羨慕的、須臾車已停止、乃携手下車、買人力車詣家、抵家時、日方傍午、梳洗用餐畢、與「眞」……「新」……「方」等、集于一室談天、幻生因車上勞碌、躺在一傍、就睡着了……皆在院中乘涼、月如也未出去、躺在一邊、像睡覺似的、恍惚着幻生動撞、就醒了一樣、翻了一個身、也未睜眼、聽她叫……了一聲、實在含着隱痛不一時回、月如也就起來、用手絹揉了揉惺忪醉眼、又用手理了理鬢傍的亂髮、一語不發、二隻杏眼、直楞々的瞧着幻生、心中不知作怎麼樣的思想啊……

住一堆過了一個來月、月如又與幻生起了口角、好幾天、也未交言、有一天、幻生自己在很小室裏、思索月如的意思、莫明其妙她是怎樣的心腸、爲何這樣冷落人、咳……如今的女子、變的眞快喲……我也不問你了你自己思想罷……我這一片模糊的心、卒……縱然海枯石爛、也不能磨抹的……月如哩……月如哩……（完）

本社電話
接洽廣告　四〇三四番
編輯事項　七五一三番
本埠訂報　四〇四二番

日本郵船定期行輪
●開往歐洲
▲對馬丸　六月下旬漢堡行
▲阿波丸　六月三十日漢堡
●開往美國紐育
▲致摩丸　六月十九日

近海郵船大連定期行輪
●長崎神戶大阪橫濱行
▲淡路丸　六月三日
●開往橫濱
▲玄武丸　六月十二日
▲相模丸　六月十八日
▲勝浦丸　六月十四日
●開往天津牛莊
▲玄武丸　六月四日
▲相模丸　六月十日
▲勝浦丸　六月十六日

朝鮮郵船大連定期行輪
●開往鎮海南浦青島仁川
▲會寧丸　六月六日
●朝鮮木浦仁川長崎鹿兒島
▲羅南丸　六月十日
●仁川長崎鹿兒島行
▲羅南丸　七月十一日
朝鮮郵船株式會社代理店
近海郵船株式會社出張所大連

政記公司定期行輪
▲乾利號　●開往上海　六月四日
▲勝利號　●開往芝罘　六月六日
▲永利號　●開往龍口　六月三日後六時
▲同利號　●開往青島香港　六月五日
▲廻安號　●開往安東　六月四日
▲信濃川號　六月五日
▲有利號　●開往寧波　六月六日
▲增利號　六月五日
政記輪船股分有限公司

大阪商船定期行輪
●開往門司神戶大阪（前十時）
▲香港丸　六月四日
▲貝加爾丸　六月八日
▲亞美利加丸　六月十二日
●開往上海福州基隆高雄（後三時）
▲盛京丸　六月四日
▲長沙丸　六月八日
▲福建丸　六月十五日
●開往朝鮮經由長崎鹿兒島
▲開東丸　六月二十五日
●開往紐育歐洲
▲開巴那丸　六月十二日
▲哈巴那丸　六月廿六日　不乘客
●開往歐洲
▲阿路代丸　七月一日
●開往北米
▲巴利丸　六月十六日
大阪商船株式會社大連支店　電話四一一三

日清汽船定期行輪
●青島上海行
▲華山丸　六月七日
▲唐山丸　六月十五日
日清汽船代理店　大阪商船株式會社大連支店

威連輪船公司出帆廣告
●開往青島
▲敦賀丸　六月九日威海青島
由大連市敷島町六番地
丸二眼房　營業取扱店　電話五八八八

大連汽船定期行輪
●開往青島上海
▲大連丸　六月四日前十一時
▲長平丸　六月八日前十一時
▲大連丸　六月十一日前十一時
●開往天津
▲天潮丸　六月四日後四時
▲清通丸　六月七日前八時
▲天潮丸　六月九日前八時
●開往龍口
▲龍平丸　六月三日後六時
●開往阪神
▲英順丸　六月八日
●開往香港
▲第六興盛丸　六月六日
▲興順丸　六月九日
●開往營口
▲英順丸　六月八日
●開往高雄基隆
▲菊桐丸　六月十二日
大連汽船株式會社

大連 同聚福紬緞莊廣告
本號新到蘇杭紬緞綢絹歐美呢絨毛葛花樣奇異價格低廉惠我光臨無任歡迎
西崗街一三一番地　電話七六五五

本號新到醒獅牌謄寫版大廉賣各種洋紙文具一切批發
文具洋紙印刷用品一概批發
天德信支店
大連監部通百十二番地　長電話七三八八

◎夏季洋服陳列
◎夏季小孩服陳列
◎新着化粧品陳列
夏季的綢緞雜貨最有信用家就是三越請大家快往去買貨眞價廉各種貨物一概俱全
三越商品票發售
大連市大山通　三越吳服店　電話四一八一番

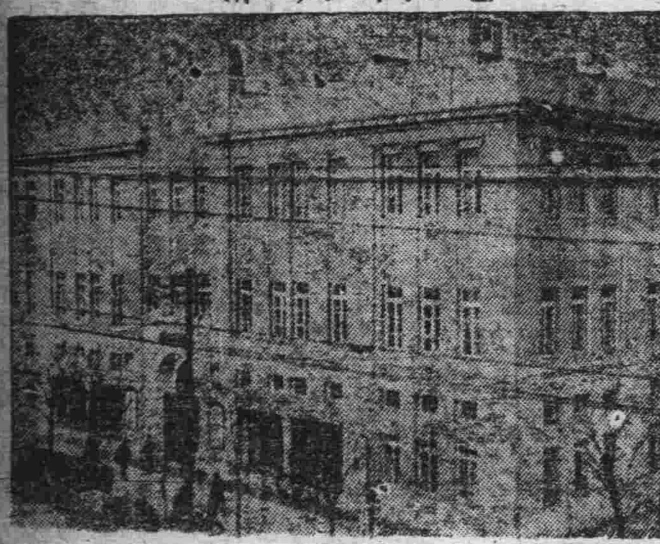

請看信用昭著諸所便利之旅館
大連 中華本棧 主人張炎町
營口 中華棧 主人張炎町 電話九四九
長春 義昌公司 主人張炎町
青島 中華棧 主人張炎町 經理姜品一
哈爾濱 中華棧 主人張炎町 電話四三八五
本棧內設西式客室應酬週到無須贅述兼設有運輸部轉運貨物代辦客事
▲本棧電話五七四四　▲電話四二〇〇運輸部電話七九七一

外科一般　皮膚病花柳病
唐澤醫院
大連市山縣通七十二番地　宅診往診入院

連陞棧廣告
本棧此番開辦與前大不相同因爲擴充營業起見特租妥浪速町三階大樓一座通共百有餘間寬濶潔淨異常男客女眷各有分室迎送週到方便餵食貴客駕臨一試便知不謬也
大連市浪速町　電話七四六〇番
本棧主人謹啓

啓者敝工廠各製造種類印色方包鷹印條包紅テクラ包已拾餘載矣久爲各埠所適用茲爲振興實業起見特聘歐美化學家之技師不惜巨資採辦優等色料研究配合製成純良潔白美人鷹獅等各樣香皂其餘他牌不及備載其皂氣味芬芳精美優秀不但除垢善於滋容潤顏衛生之妙品也仕商惠顧無任歡迎兼代理美商卜內門各種顏料靛油等貨恐未週知特此佈告
大連市惠比須町二九
電話七九八九番
振替二八五四番
源增興工廠謹啓

泰華樓菜店啓事
敬啓者本樓營業多年荷蒙各界光顧無任銘感茲爲商業競爭特別改良建築三層樓房周圍一百餘間一切工程俱照西式凡屋上庭園花欄魚池電燈瓦斯多備夏涼之品物不設置完備非惟清雅可觀實與衛生有益當此桂飄金粟秩序平分正各界交際宴客之候是以重將各屋陳設異常整頓油漆彩繪煥然一新包辦應時宴席盡善盡美選用堂役伺候非常殷勤如蒙各界諸君倍加惠顧爲勝翹盼歡迎之至恐未周知特此廣告
大連市監部通二丁目八十一號地
電話四六七一　七七五七　三五二七番
泰華樓菜館謹啓

老牌 自來精
壯腎貴生精倘誤服燥藥烈奮興藥則外強中乾陽愈亢而精愈涸殆矣△自來精能精少使多精冷使暖精滑使固精弱使強水火既濟無患亢燥△滑洩△久濁夜尿要足痛腎痿嗣艱諸虛均奇驗廣州漿欄
黃灼生製貳元四元尤速效力大如虎△大連華西藥房經理△分售千芝堂
安東福春堂　鐵嶺義和堂　西安福合慶　通化興盛東　雙山福盛德　普蘭三益興　錦縣育發祥　山城興盛增
東豐三文達　旅順福利和　孫臺德慎成　昌圖永增盛　綏中華勝福　金州廣成印　洋口長豐源　五湖咀仁術春
公主嶺協盛合　橫道河子天合堂　海拉爾祖順堂　呼蘭華英藥房　法庫永盛德　營口永發東　三姓永春泰　寧安永生堂
河城世昌永　黑省育生堂　海倫天豐恒　安達萬春堂　科泉義和福　瓦房大昌德　黑河雙盛東　綏化天合泰

大連市監部通
百貨俱全
西德泰綢緞呢絨店
定價劃一
批發部長電話八五九四番
零售部長電話六四五九番
一町目七十七番地

奉天安東縣興隆街
瀛西大藥房
專家製造　益無二號
平熱散
一粒丹
[illegible]

半新汽車出售
啓者敝公司有半新道濟比克轎式汽車數輛出售車內皆有倒座一切裝置與新車相彷而且價格特別低廉凡有意購買者可前來本公司接洽可也
奉天南市場
多小公司營業部啓
電話中二二二五　又一八六三

營口海昌公司
海順堅固快輪
准於夏歷四月十九日即禮拜三開往上海每隔十天一蹚常川往來裝貨搭客設備週到飲食適口官房艙吊舖皆極舒暢統艙亦復整潔竭誠招待如蒙惠顧不勝歡迎之至
海順輪船業務主任　邵湖生謹啓

史惟記眼鏡時計行
專售上等鐘表　製造各種眼鏡　貨物採備充足　定價比衆公道
大連浪速町四三　電話參貳貳
總行上海南京路　分行北京前門外

奉天

預防匪人擾亂治安 檢查旅客帶軍火 禁止兵工廠用新人 日警署盤究行跡可疑人

奉天上將軍公署代理司令臧式毅、以近來戰事吃緊、後方防務極爲重要、爲防制匪人潛伏各地擾亂後方秩序及私帶軍火、如不認眞查緝、貽誤滋多、特於一日令軍警各機關認眞查禁、並在各車站及來往旅客之所、尤宜特別檢查、以資防範、而免爲所乘擾亂治安云(友)

東三省兵工廠總辦臧式毅氏、昨奉到楊宇霆督辦來電略謂、當此軍事發展、關於敵方間諜及其他黨徒之防範、非常行爲之嚴加注意防範、仰即於電到之日起、不論何廠何時何事、不得任用新人入廠、以免奸徒混入、用便防杜、一切云云(緘)、總辦奉此、現已轉令各廠科一體遵照云云(捷)

南滿站日本警察署、現爲時局不靖、嚴行戒嚴、以防宵小潛伏事故、五月一日飭令中日旅事、嚴查旅館娼寮、以及私賣阿片者、若遇有形跡可疑之人、立即盤究、再有身着軍服而無正式證明者、定行懲辦

營口日僑數目

奉天全省警務處、近據營口縣知事新造華、呈報該縣僑居日人、業已派警詳加調查、呈報備查、內容如下、新市街五百十三戶、男九百二十七名、女一千一百零九、牛家屯八〇戶、男一三八名、女二九名、埠內九八戶、男一五〇名、女一五四名云(友)

警處限制醫士

奉天全省警務處長陳奉璋、爲保全人民生命起見、特規定取締醫士章程數項、令行各縣警察所長照辦、內容探誌如下、(一)凡業醫者須有醫學畢業文憑、(二)一切處方須出以愼重、月終報查、(三)出診須有同業保證(天)

日人來往彙誌

九州帝大教授金子三十一日午后二時四十分安奉線赴日本

一等軍醫西堀三十一日午後四時七分大連來奉、夜十時四十五分歸旅順

代議士小山倉之助一日晨六時四十五分大連來奉

赤峰避難日人十五名一日晨來奉、下榻驛前大星旅館(天)

救濟難民總所 修正買物投標法

奉天救濟直魯難民總事務所、呈請省署更正購買物品投標章程七項、備案當經指令批准、內容探誌如下、(一)本所需用米糧煤等物品用投標法購買之、標買時由本所預置貨樣、應標者須先看貨樣後行投標、(二)應標者由所先行發給投標章程查閱、並須繳押款全物價十分之二、開標後中標與否、一律發還之、但届標期不到者、沒收其押款用賑難民、(三)於投標之當時公衆開標、以標價最低且低於市價者爲中標、但標價相同者抽籤決定之、到場投標者不滿五戶或應標者不及五戶、得改定標期、(四)中標商戶須有兩家以上圖書舖保、於中標後二日內將保條呈驗、如逾期不交或查對保證不實者、取銷其中標資格、(五)中標商戶交貨時期須聽本所臨時知會、併須送到指定地點、如所交貨與貨樣不符或料量不足者、於未交貨品量數以外處以所交貨五倍之罰、其延不交貨者、於未交貨品數量以外處以未交貨一倍以上五倍以下之罰、如該商戶違抗或無力交納時、押追其保證商戶、均令於十日內將未交貨品暨罰款如數交齊、(六)凡標明物品量數及標期事先用廣告或報紙宣布、(七)本規則自呈准施行、不適用得呈請修正之(天)

錦縣交通大學 暑假期內招考

奉天教育廳、據錦縣交通大學函開、擬校定於本年暑假期內招考、前會函准北京交通大學、奉天東北大學、吉林黑龍江山東各教育廳假予考試地址在案、茲將該校印就招生簡章暨廣告一併檢寄、相應函請貴廳查照、頒發各縣、並將廣告代爲張貼通衢處所、即希賜復至紉公誼等情、祁廳長准此、除函復外、現已通令省立各中學校各縣知事一體轉行知照云(捷)

懷德雙山兩縣 學務考成彙誌

奉天教育廳訓令懷德縣知事、案據該縣視學周之風呈報教育狀況前來、查學董秦國林楊青山李繼璽熱心辦學著有成績、均應傳諭嘉獎、校長畢星河馬永慶吳鴻逵等實心任事、教員劉東漢段國賓林玉堂王葆薰鍾瑤郝殿英等教學合法成績可觀、均堪嘉許、教員梁維豐楊東甲梁國林梁實山王鳳華劉廣勳李桂棠等教法稍差、林樹芬高殿香林萬達吳興蘭等成績不佳、係世英馮成玉梁國青董淑媛楊澤霖李樹棠高精武等教法成績均差、應力加改良、校長林樹樟辦學不力、教員楊懋林歐宗聖馬永昌梁國民盛紹明等教法太差成績低下、均應嚴加申斥、校長孫淪泉不諳教法、教員梁振唐擅離職守、孫紹權廢弛校務、各記過一次、大兩家子私立義務女學應令備案、遵照學制章程辦理、鄉間各小學應飭填造表冊以備存查、縣立第一農科職業及一區立第三四區立第一第三第六五區立第一第五第七第八第十與六區立第三各小學額均少、應令招足云、又教育廳訓令盤山縣知事、案據該縣視學薛仁山呈報視察學務狀況前來、查村長董鳴俊學董趙鳴岐等熱心辦學成績昭著、應各記功一次、村長張聚英張萬濤學董張洪鶴張紹英校長趙靑栩張文閣孫國印等實力辦學、教員王玉清孫丕顯王希賓等教學合法、均堪嘉許、校長王授一教員劉秉賓孫錫純孫兆庚谷象德王永年任福申李體仁王鳳池張文聲李學恩唐燦章馬春潤等教法稍差、孫作仁教學成績欠佳、應飭力圖改進、教員霍廣新教法既差成績亦劣、應予申斥、村長胡文明敷衍職責、教員張玉東訓管無方、孫廣福教學粗忽、應各記過一次、縣立三小八小高級七區立十八小八區立一小等學校學額均少、應即招足云(天)

電政處整頓電務 加蓋日時活戳

奉吉黑電政監督處、以電報收發倘不註定時間、如有延誤、不便稽核、茲爲整頓計、擬仿照郵局活戳辦法、實行加時之活戳、特通令奉吉黑三省各電報局遵照、擬具活戳式樣呈處核奪、以便轉飭實行云(捷)

省議會聯合會 預備議案計六項

三省議會擬開聯席會議一節、曾誌前報、茲聞其預備議案、(一)保護治安之軍隊、(二)核奪籌濟局之收入、(三)地方人民對外宣言、(四)尊重外債、(五)恢復城廂自治法、(六)編訂聯會之職權、此外尚有數項、未能詳細云(天)

省令道尹出巡

奉天省長劉海泉、爲整理吏政實地調查、於月之一日訓令遼瀋道尹佟德一、東邊道尹邸克莊、洮昌道尹闞朝璽、依往年成例巡視轄境各縣吏治成績、應認眞具報云(友)

保護外人遊歷省令

奉天交涉署訓令各縣知事、案據西豐縣呈送日人上倉達逢坂定一、美人費思孟、爲商業視察赴東三省一帶遊歷、護照有效期間十三個月、請求飭屬保護等情、據此除指令外、仰即遵照、俟遊歷人等到境驗明護照、妥爲保護、並將入出境日期呈報備查云(天)

實業視察團將來奉

日本北陸實業視察團一行二百五十名來華、預定三日抵奉天、視察滿洲醫科大學、製麻會社、滿蒙毛織會社等處、藉資參考、收效他山云「天」

飭縣尅期設立苗圃

奉天實業廳長張之漢氏、對於提倡實業力謀進行、種種計劃不一而足、茲以各縣苗圃尚付缺如、若不提倡設立、殊不足以研究、特於一日通令各縣設法尅期設立苗圃、俾資研究藝植幼苗、藉以實業云(捷)

省署財廳委任彙誌

奉天省公署財政廳委任大批人員、探誌如下

一、省公署委任趙維文爲本署收發處處員

二、財政廳委任王崇福爲本廳總務科科員在會計辦事

三、又委任張鑑唐爲稽核處稽核員

四、又委任楊慶賢爲總務科科員

五、又委任丁萬傑爲總務科科員

六、又委任李連庚爲總務科練習科員(天)

清鄉局之派員調查

奉天全省清鄉督辦齊恩銘氏、以時局多事、地方防務關係重要、爲維持治安計、曾通令各縣舉行聯防、認眞剿匪、以重清鄉、俾符名實、茲恐各屬有奉行不力、玩忽職責及不實不盡情弊、特派調查員高玉成張會濤王子和等四人、於三十日分途出發、赴各屬實地抽查、用明眞相、俾資整頓云(捷)

聯絡電話費金改訂

奉天日本電話局、現爲中日聯絡電話通話料及呼喚料應須改正、茲已規定安協、自六月一日實行、所更正各料金列左

區別		通話料	呼喚料
奉天	天津	二、九	六五
同	北京	三、五五	七五
同	洮南	二、一五	五〇
大連	奉天	一、三	三〇
同	天津	四、〇五	九五
同	北京	四、二五	一、〇五
同	洮南	三、二五	八〇
旅順	奉天	一、五	二〇
同	天津	四、二五	九五
同	北京	四、八五	一、〇五
同	洮南	三、四五	八〇
安東	奉天	一、〇〇	二五
同	天津	三、七五	九〇
同	北京	四、三五	一、〇〇
同	洮南	三、九五	七五

藤岡警務局長來奉

日方消息、新任關東廳警務局長藤岡氏、爲新任拜訪、預定二日午後三時七分急行客車來奉、向中日各機關首領訪問、休息一夜、三日午後三時十五分由奉天驛起程前往長春云(天)

四縣請准免徵車夫

奉天省長令行各縣徵調壯丁馬車等情、迭誌本報、茲聞政界消息、東邊剿匪總指揮柳河縣知事陳耀先、以柳河通化金川輝南四縣地瘠民貧、無力擔負、請求豁免、以示體恤、當經省署查核准如所請云(友)

安廣知事因案記過

奉天省長公署案據安廣縣知事王濟溥呈報、住戶杜金山黑夜被匪槍傷身死等情一案、劉省長據此除指令呈件均悉、案關匪放火殺人、該管警甲官長捕務廢弛、仰即由縣記過示懲、該知事及警甲所長訓督無方、并應各予記過、用申儆戒、仍督所屬勤限嚴緝逸匪、務獲究報、並令高檢廳警務處查照云(捷)

張輔帥雖在前線 仍注意吉省煙禁 電軍署飭各機關勿稍疏懈

當局爲籌措軍費、曾於上年明令奉黑兩省鴉片弛禁、惟是時吉林軍務督辦張作相氏對此頗爲反對、故吉省不但不允許在境內種植及售賣、且對於禁政更爲嚴厲、自東三省臨時籌濟局成立、禁煙事務即劃歸該局管轄、彼時此間啓傳最高當局爲整頓收入計、關於吉省禁煙問題、因奉黑弛禁、會與張吉督數度協商、擬行弛禁、以事劃一、藉廣收入、惟張督以自吉省實行禁政以來、費盡千辛萬苦、所獲優良成績、實非一旦之功、且煙苗播種確爲淫盜之源、行之吉境尤非所宜、而於東鐵安寧秩序所關更爲重大、是以絕端不許、故彼時是議即行打消等情、已誌前報、茲據東省確訊、張作相督辦現雖在前方料理戎機、而對於吉境煙禁、仍然無時不在顧慮之中、決定將境內煙苗禁絕、以期貫澈初衷、現特電令吉林軍署通飭各機關、對於吸運、仍查照前令一併嚴厲查禁、勿稍疏懈、並一面分飭邊遠及東路附近山林各縣分駐軍隊、就此夏防時期分別派隊進山搜、如有發現、則立即剷除、不得玩忽干咎云(捷)

丟失男兒尋找無着

奉天小西邊門裡回回營民戶盧姓、原籍保定、該盧某以拉洋車爲生、有男孩二、長男八歲名曰狗、次男四歲名月庠、五月三十一日午后一時許工業區忽起火災、水龍往救、該男孩二人看救火、時至五時許尙未回家、該母四處尋找、毫無著落、均言定被拍花者迷捕、故該母痛子忽切、在大街小巷一步一淚、哭喚莫息

商業會所籌備改選

南滿站日本商業會議所會頭議員任期已滿、應行遵章改選、現已籌備一切、但待會頭庵谷忱到奉即行改選、惟庵谷忱到奉約在月之中旬云

錦縣

商會發放佩章 以免被軍人抓去

錦邑商務會長魏振卿氏、以近來征雇民夫、城關各商號外出辦事之商人每被軍人誤抓、影響商務者至鉅、故開會公共議決、製銀質佩章千份、發給各號、凡商人出外辦事之時均須佩戴、並函請軍警機關飭局知照云

飭村雇送民夫

錦邑東六營後方第二病院及第三第四分院、收容傷兵先後不下三四千人、每次傷兵運錦、即臨時征夫、諸多困難、警所爲排此種困難起見、特訪各區令每村僱雇民夫二人、從速送城、以便擔歸病院負看護傷兵之事務云

警所委密探員

錦邑警甲所長馮星五氏、以時局多故、無識愚民每因謠造謠、杯弓蛇影、最易搖惑人心、故特規定懲罰條例數則、委密探員十餘人分途偵查、遇有違犯條例者、輕則加以禁止、重則依法送辦、以儆效尤而靖地面云

海城

境內胡匪漸肅清 徐所長與各隊長調度有方 警甲用命之成績也

自警察第二區發生槍案以來、徐所長異常憤怒、當時曾遣警察游擊搜查保安各隊長着意痛剿、此令一下、各區警網次第徹開、匪徒知此縣不可久居、數日間竟相率逃往他縣、茲據清鄉委員劉紹先云、近日曾作一度調查、邑境尙稱安寧、如河西久闞胡之區、目下已完全肅淸、雖屬徐所長調度有方、而各隊長認眞剿除之功、亦不可掩也云云(青)

購到夏防利器

本城警察所長徐霖溥、對於夏防異常注重、以爲今歲胡匪不比往者、丁茲農夫偏野、莠若輩竟敢乘機蠢動、如待青紗帳起、不知伊于胡底、徐氏爲防患未然計、特遣會計員王紀官於念七日躬赴省城購來機關槍兩架、新式輕捷快礮兩尊、存儲式庫、倘轄境有大股胡匪、即提以上兩種利器掃射之、徐所長對匪患如注意、則邑境人民可以稍慰矣(青)

局長路過海城

昨日午後四鐘半時、馬車十數輛由西站進城、魚貫而行、乘車者約有三十餘名、均氣色軒昂、衣履華麗、行抵中街鴻升樓下車、遂至該號詳詢、乃新任鐵嶺岩稅捐局長關星五帶隨員赴任、嚴新由海路過盤桓一宿、約明日即行起程云(瑞)

依蘭

軍署參謀來依

駐依陸軍第九旅官兵加餉等情、已誌前報、現在吉林督辦公署委趙參謀由哈爾濱乘船來依、專爲加餉之事、向全旅士兵演說、將督辦體恤各旅之意向衆表白、俾士兵週知云

鎮使繩己太嚴 飲酒罰洋四拾元

依蘭鎭守使李杜、頗有自省工夫、因鑒於飲酒悞事、立志涓滴不入口、日前因請客飲宴、以情面難却、飲白蘭地酒一瓶、事後悔恨已極、自罰大洋四十元、送往難民招待所、以爲飲酒戒云

公主嶺

趙隊長送壯丁

懷德縣署奉省令徵送壯丁一百十名、現已徵齊、派趙隊長率帶送省、於五月三十日路過本鎭、當晚搭乘南滿火車赴省、因壯丁個個身體強壯、精神煥發、編練軍隊定能善戰(盧)

徵收局長赴懷

本鎭懷德稅捐徵收局局長王申三氏、頃聞於四月二十八日赴懷德、其任務未詳、歸期約三四日之間、不能久事逗遛云云(盧)

長春

聽令署隊搜查 刼車之胡匪

長春警察廳長修雲汀氏、近查第二署管界內郊發生胡匪刼車未遂、槍殺車夫李慶柳、胡匪雖然逸網未獲、但對於警察維持治安保障人民生命財產之本意有缺、自此案發生後、修氏大爲震怒、特於日昨諭令督察長梁曾一督飭五署並馬巡隊偵緝隊保安兩隊分途設法、在最近期內破案、梁督察長奉令後、立即招集各幹探等分隊在各處公共場所並僻事地點附近遊帶、實行搜查、藉便破獲云云(亞)

旅順

強迫借錢而未遂 行兇後假裝無事 於參觀檢屍中被捕 管內曲家屯之殺人案

旅順管內方家屯會曲家屯五番地農業劉復來、孫溫料於五月三十一日午前九時項、將金借銭義十七歲誘至曲家屯之山根下、向金借錢、爲金拒絕、劉則勃然大怒、以手持之刈草鎌刀舉起、向金之後頭部亂打、當即倒地而死、將金之懷中所有之二圓五角錢取之歸家、裝作無事、金之母親待至下午食飯之時、其子尙未歸宅、放心不下、遂尋至山麓、見道上血點班班、急再趨前審視、乃子已被毆死、橫臥地上矣、遂號啕大哭、奔至方家屯派出所報告、復轉報告旅順警察署、由桑科警部以下刑事巡查十數名前赴傷害地點檢屍、不圖加害之劉竟大胆不怯、亦親去參觀驗屍之熱鬧、警官等察其舉動不審、遂即逮至署內嚴重檢查身體、結果於劉所着之褲子上發見血痕、又經嚴重審詢、於午後六時頃將行兇情形全行供出矣

方家屯會會議

管內方家屯會六月分屯長會議提出事項七則、深盆地方治安人民進化、會長劉銘新氏才幹過人、誠非虛語也、會議辭甚浩繁、予以時間倒竭、未能備記、茲將題目誌下、亦可見其才累之一斑矣

一、戶別割在籍船舶割內完納之件

一、貯金會資本金吸收之件

一、天足會講演期集合勿悞之件

一、天足會勤導員村長內助負責之件

一、衛生愼重及危險物切勿手觸之件

一、流言蜚語勿聽之件

一、官有林野及雜種地申告書速爲捺印之件(階)

遼源

警處派員調查

太平川邑于月之古歷七日、突來奉天警務處調查員許宏文氏、搭四洮晚車來川、寓于某旅館、經七區巡記長佟峪崎帶警查店、始悉該員來川調查清鄉事宜、適値該區官巡官因公外出、幸經佟巡記長協同該員將一切事宜調查完竣後、即行返奉、並未食出有何種劣跡云(遼)

團長公畢返任

駐通遼東北陸軍第十三師四十五團團長王翰臣氏、于前日偕同蒙王之小佛爺來鄭、逗遛三日、旋即返防、究該團長此行來鄭爲何項公務、尙不詳悉云(淩)

蓋平

奉令徵集壯丁 莊河壯丁已送省

縣公署茲奉省令內開、案奉大元帥電令、徵壯丁五千名、以便補充三四方面軍缺額、一等縣一百六十名、仰該知事遵照辦理、奉令後即招集各區長會議、該區長等復招集各村長會議、以資照辦、刻正進行之際、大約不日即能徵齊送省云

莊河縣應徵之壯丁一百一十名、於五月念八日徵齊送省、經過本邑住宿一夜、次日早四時許乘滿鐵第十九號列車赴省云

復縣

壯丁奉令送省

本縣奉令轉飭各區保招募壯丁壹百六十名送縣候發、昨經縣監督躬自檢視畢、即於日昨(三十一日)下午八句鐘隨南滿火車送奉云(春)

安東

安奉線之匪警

安奉線之匪警一再發現、誠令當地之軍警防不勝防也、茲聞五月二十八日下午秋木莊車站迤西一華里許之叢林內、發現武裝胡匪三十餘名、該處警甲聞訊出而迎敵、双方開槍射擊、片刻嗣有鄉團隨後追至、双方夾攻、匪勢不支、相率逸去、此役也擊斃匪人一名、甲丁負傷者一名云

新義州將設飛機場

安東對岸新義州與我國接壤、自安奉鐵路告成、乃一躍而爲通商之重鎭、現聞平壤第六飛行隊以新義州爲國境咽喉、擬在該處設置飛行機停留場、以便長途飛機升降之用、刻已派員前往勘驗地址、正式設置之期、諒無遠日云

警廳治安會議

本埠警察廳長姜全我氏、現因時局不靖、地方之治安應極籌備、以防不虞、爰於日昨三十一日上午在廳內招集所屬各警官開治安會議、首由姜廳長主席、討論保衛治安各項辦法、經衆表決後、由即日實行、及正午時方議決散會、分別遄返云(漁)

局長二度養疴

本埠沙河稅捐局長趙栴青氏、前因政躬失和、入醫院靜養、業已全愈、日前返局、爲其夫人料理喪事等情、已誌本報、惟趙局長因身體未恢復原狀、尙須靜養、爰於日前又赴孫宅靜養、以俟政躬恢復原狀、方能回局治事、此次靜養日期之久暫、尙未確定云(漁)

下九台

鎮使靈柩過台

吉長鎭守使陳寶山日昨作故、嘗在鎭署停靈辦喪、一面派人赴吉購置塋地、於昨各事就緖、故向吉長路局要妥專車一列、由長運靈赴吉安葬、本埠商會在站搭棚預備致祭、是車至十二點四十五分由西開來到站略停留、當有商會會長及機關並駐兵二營劉營長齊至站台祭奠、有二營軍隊排列齊整、鼓號宣天、一時觀者如睹、頗爲熱鬧云(廉)

本社啓事

啓者、茲因本報皮口分社長朱子政君因事辭職他就、所遺分社事宜、另委李傑宸君繼其後任、往後若有刊登廣告訂閱報章、即請與李君接洽可也、特此佈知

經理部啓

本社啓事

各分社若以現大洋以外錢鈔匯款於本社時、按照左開行市

▲今日之行市▼

大洋兌金票 一、〇七〇

大洋兌鈔票 一、〇四〇

大洋兌小洋 一、二六五

經理部啓

本報啓事

敬啓者、讀者閱本報廣告後、如致函向刊登廣告者購買商品時、請函內塡明閱本報廣告始悉字樣、如此則當得特別之待遇也

經理部啓

下九台分社啓事

逕啓者、當此國家多事、南北紛爭之際、凡關懷大局者、莫不望讀本報、惟恐郵遞不甚敏捷、故擬在樺皮廠上河灣兩鎭各設代派處所、藉以靈通消息、擴充報章、如有願至該兩鎭經理者、希至敝分社面議可也、特此佈聞

下九台分社長 孫明珍啓

諸君請看

太平人壽保險公司保敝妻人壽險、賠款千元、信用昭著、特此鳴謝

安東青龍街 宋世榮啓

聘請京話教授

茲有日人欲學京話、凡北京人不論男女皆可充任、有欲就者、請於下午五點至大廣場大和旅館面訂可也

三城晃雄

懸賞尋妓

茲有常住妓女金鈺北京人、與大同銀行員常金聲昌黎縣人偕逃、有知情報信因而捉獲者、酬現洋三十元、將人送到者、酬現洋八十元、決不食言、特將該妓像片揭左、以憑查找

奉天工業區 萬寶書館啓

聲明出兌市房

旅順水師營西大街路南(即市場東頭壽樹西南角第一番地)有敝人自置市瓦房十四間、平房五間、連代街基一塊、今欲出兌、如有接兌者、請至敝處元永或南接與敝人來函相商均可、如有通情商至開顯蒙與公便妥此佈

民國十七年陽曆五月 王品一啓

長春益發合機器麵粉油房廣告

維自環海通商、經濟日展、本號鑒於東省爲產豆麥之區、特爲提倡實業起見、不惜巨資、在頭道溝高砂町建築大規模之麵粉工廠、裝置精良機器、製造各號麵粉、以龍頭馬爲商標、在農商部註册、遴派經驗人員採選優良原料、聘請高等技師悉心研究、精益求精、出品優美、價格低廉、行銷各埠、久爲中外人士稱贊、茲爲擴充銷路起見、凡遠地有欲訂購或代銷者、均可函索即寄、並在長春頭道溝住吉町建築機器油房工廠、製造豆餅豆油、品質純潔、保管合格、屢獲各博覽會優等獎許、價值公道、取利極輕、如有大宗批購者、尤能格外從廉、恐未週知、特登廣告、倘荷惠顧、無任歡迎

本廠 油房 日本電話二八四 五〇五 火磨 日本電話三三九

王生新婚之夕、送入洞房、促膝互談心、傾訴情愫、正歡洽間、新郎忽發奇言、如何、請其視下文

新郎曰、適見妹眉宇間、忽有不懌之色、芳心中得毋有所不快、請語予

新娘呻吟不答、既而忸怩言曰、實告君、儂自十載以還、困於月經不調、或提前六七日、或落後三四天、或紅白交流、或腹痛如割、腰酸背痛、眼瞖神昏、種種痛苦、不一而足、即如本月經期、又已逾限四日矣、頃間腹中忽又作痛、致爲郎君道明、殊爲惶恐

新郎曰、然則未醫治乎

新娘曰、否、中藥西藥、服食殆遍、未能奏效耳

新郎曰、妹毋恐、小小毛病、吾能治之

新娘詫異曰、郎君研究醫道、得毋誑乎

新郎曰、吾雖未諳醫術、確能手到病除

新娘喜曰、請爲儂治之

新郎乃取藥示之曰、此可以愈妹之疾矣

新娘曰、此何藥耶、而有偉大靈驗耶

新郎曰、此係上海四馬路五洲藥房出品、調經活血(月月紅)曾經政府化驗、中外名醫證明、確爲女界之良藥、尙有(女界寶)易能安胎種子、阿嫂阿姐均常服之、而阿嫂又將臨蓐矣

新娘曰、據阿嫂云、此兩種丸藥、極有價值、每瓶只售洋一元

新郎曰、謝君儂當照服之

新郎曰、故先日己爲妹購藏矣

新娘曰、君眞有心人也、吾倆幸福、願如泰岱之高、江河之遠也

新郎曰、固所願也、言罷相與大笑

調經活血 月月紅 每瓶一元 每打十元

安胎種子 女界寶 每瓶一元 每打十元

上海四馬路 五洲大藥房發行

奉天鼓樓南 五洲大藥房經理

外埠各大藥房均有出售

瑣聞

△商會準備參觀▽
(安東)奉天滿鐵地方事務所爲振興滿蒙之商業起見定於本年七月七八兩日在奉天公會堂內舉行商品展覽會用以振興商業刻已函邀沿綫各華商會屆期組織參觀團來奉參觀每團以十五人爲限另由滿鐵總社發給往返二等乘車劵以示優待本埠華商會已接到此項公函準備屆期前往參觀云(漁)

△婚姻案之糾葛▽
(安東)本埠附屬地住戶張守成者向爲其子聘安邢氏女爲妻詎邢宅悔婚本年春季另將其女聘與他人業已入門兩交張某現因此事又被日警署看押殊難容忍乃遣其妻張連氏道尹公署控告請引渡邢宅家人到案訊辦但邢宅悔婚罪有應得按之法律之規定斷難寬免云(漁)

△西醫洵稱國手▽
(安東)道署東街藥局廣興成內醫李華泰醫術精奧對於外科尤擅特長頗爲社會人士之景仰該藥局日前有報差命服川者山左人氏風患腿疾因就該醫診視認爲受濕濕症當經施藥王巨未旬日竟致諸醫罔治之腿疾一旦就痊是非該醫之素其把握之術曷克有此結果寄語一般患腿疾者盍往試之即知予言之不謬云(本)

△老翁倒地暴斃▽
(安東)本埠附屬地三不管高志祿家所住之劉錫允有山東高密人現年五十九歲劉老翁去歲來安因無事可作暫任高宅詎劉老翁體弱多病終年與藥爐相伴日前三十日上午劉老翁因事外出行至大和橋迪九丁目猝倒地絕氣經西醫檢驗認爲痒麻病猝發殞命云(漁)

△取締踰越路軌▽
(安東)沙河鎭驛北近陳家溝董家溝及青龍街一帶該處一般貧兒拾取柴草時有穿入該鐵路鐵絲欄內經過情事昨三十日閒又有某貧戶兒童負有梨包拾柴經過該軌道被日兵所瞥見因上前足踢甚至以鎗柄毒打既而縱去矣(本)

△請演電影照准▽
(安東)安埠華樂戲園執事司鳳鳴近由上海購到中國電影片擬爲演映日前會具呈警廳請予照准等情業經批飭據呈已悉查該園戲後續演電影而片內情節尚與風化無礙准予所請仰即知照云(本)

△煙館厨役行竊▽
(安東)本埠興隆後街何素舫之煙館厨役某甲素有嗜好因入不敷出乃生歹意日前乘何宅家人晚餐之際某甲掩入屋內竊去衣服數件送往長生庫中當被何宅查悉以某甲之惡劣斷難姑息將乃某甲扭送就近分所轉送警廳訊辦矣謂不幸中之大不幸也(漁)

△櫃夥見魔驚病▽
(公主嶺)本鎭河南隆記胡同路西新美華鞋莊五月廿八日晚某櫃夥獨自一人至睡舍放舖蓋三個舖蓋而放其二旋出旋返復放其一忽聞屋上作響仰視之下來一人但見其手碩大無朋茸茸有毛大懼呼失聲衆人聞聲趨集見其面如土色問其故告之衆滿室詳視者無所見而屋上亦無何形跡某櫃夥由是驚病至今數日尚未起牀故誌報端以資證博物學家云(盧)

△區長與論悅服▽
(公主嶺)記者五月二十九日下午六鐘餘至旅店約友去逛公園友以事坐待之見有三農人一老者五十餘歲其二均三十上下談吸煙問話云若自治七區蘇區長多咱見人都是很和氣的辦事又認眞未有含忽的時候這樣的官眞是地方的幸福記者正聽着猛聽得朋友說個走我就和朋友去逛公園歸而誌登報端(盧)

△榆樹稅局領票▽
(吉林)榆樹縣稅捐局長寶於山現以該局糧石日昨派員來省向財政廳請領開業已領訖帶局以便應用云(備)

△四署添派分所▽
(吉林)省會警察四區警署爲邇來北山遊人日多難免不法之徒滋生事故閒援例添設分所派巡長二名幹警六名擔任內外勤務以資鎭攝而維治安云(備)

△廳長請加警餉▽
(吉林)省會警察廳長吳德麟氏以各區警察缺額甚多不敷分配擬再招募一千名並加警餉已擬稿呈請上峰着給大洋五千元以爲各區警察加薪之需如蒙批准即行照辦云(甦)

△縣署撤換隊長▽
(吉林)縣知事高抱內氏以駐樺廠馬巡第三隊正隊長車連順因辦事不力應即撤差遺缺以副隊長王輔岐兼充云(備)

△兩路辦公改點▽
(吉林)吉長吉敦兩鐵局因天氣漸熱應吉路局員司考勤規則之規定自六月一日起至八月三十一日止上午八時至十二時爲辦公下午一時至三時辦公云(備)

△山東會館開會▽
(吉林)駐吉山東會館頃因某項問題之待解決必須召集各董會議於日昨發出公啓定下星期在本會開會云(備)

△唆使刁婦誣控▽
(農安)某區住戶平某原係小康之家上月某日晚突來胡匪十餘名各持槍械搶殞事主搶去財物約值十餘萬吊匪去後報區備案毫無別故平家舉辦被匪擊殞者之喪事內有平遠族婦平張氏覬覦該亡者有錢無嗣該氏首先提倡以己子繼亡者之後內有百家長劉國發並與平家係親戚見事不符謂亡者雖無子現有親姪可繼何能捨近而繼遠誠與事理俱舛自云吾先不贊成因其阻止作罷而平張氏越理之奢想已被劉識破因之恨劉入骨髓距事隔廿餘日僞以被搶時所來胡匪內中確有劉國發及其子劉保子唆使亡者之妻平李氏在管區告發經區將劉父子傳區雖知劉負屈含冤然案關刑事嫌疑亦不敢擅釋無辜旋即送所由警所備文轉交縣署核辦現經劉左近鄰鄉大戶百餘家皆來城聯名呈保如查劉稍有不軌行爲保人甘領重咎能否准保釋放俟訪再誌

△倒斃一嗎啡鬼▽
(農安)近年來因煙禁森嚴凡以先有煙癖者近多改打嗎啡一入此途易進難退欲期戒除勢如登天即英雄豪傑一染此癖亦日漸頹靡難期振作而碌碌庸人更不堪聞問寡廉鮮恥皆由是而致如無錢了癮則偷盜竊擾騙百出地方治安秩序皆被若輩騷亂該管警察屢經驅逐因來源不絕警如捨本求末雖收良好之效果於五月念八日東街慶昇泰商號後門口發現路倒一名據知者云此人係城西小橋子屯住民本係殷實家自其人姓王名春自吸煙改打嗎啡以來日深一日有添無減而有限之金錢揮霍無度因無點石成金之術何能常久不敗所有田地屋宇牲畜衣物等項均逐漸賤價出售早已盡淨迨水盡山窮時忽將髮妻及子女亦均變錢苟延今春仍然囊空如洗惟賴乞討苟延殘喘今貧病交加動轉維艱倒地喊救因乏人見憐遂至嗚呼哀哉當經該管警察報請檢驗確係因病殞命毫無別故當令埠至義塚地掩埋以重衛生云

△盜匪已經鎗決▽
(農安)保衛第四隊徐隊長自到差以來保衛治安頗盡厥職日前帶隊四出查察以除匪患而保治安行抵某屯探得任國田及田楓林二匪正謀赴事該隊長不避危險身先士卒當場捉獲並起得匪槍匪馬以及財物等項該二匪自知難脫法網經過總隊轉送縣署凡經審訊無不直認爲匪不諱當即定案呈請上峰昨奉到就地正法之命令於五月念九日由監提出驗明正身東解至西門外鬼王廟側槍斃示衆大快人心並寒匪胆云

△老叟乞討堪憐▽
(遼源)月之二十九日有老叟一人年近花甲沿街乞討衣服襤褸倍覺戚憐形容憔悴面帶饑容哀哀之聲不絕于口有好事者向前問伊來歷自稱係鐵嶺人張姓數年前家道小康所生子一不務正業專好賭博結交一般不良之友終日花天酒地奢華場子幾無日不乏伊之足跡不數年家產蕩盡身無立錐不得已投身軍界效班超之從戎一去二載消息沉沓投親處則遭白眼相加勢逼處此遂沿路乞討率其子媳擬赴通遼一帶尋找其子並自述其昔日之豐盛今日之乞討境遇懸殊則親友均皆遠之古人所謂貧居鬧市無人問富在深山有遠親者今始信之矣奉勸大家須嚴教子弟愼勿效余之縱橫子弟致將金錢蕩盡流爲乞丐也言訖不覺淚滾滾下矣後有人施伊粥兩碗食後即行他往云(淩)

△飯莊營業發達▽
(遼源)太平川德裕樓經理單玉田君原籍法庫人于前年來川設立飯莊不惜重資修理房屋室內淸潔講求衛生招待客人非常和氣兼所售各種食品格外從廉所謂之味均皆適口以故該邑各界主顧紛至沓來營業驟形起色非常發達云(遠)

△警區添設分所▽
(遼源)警察所長房育卿氏蒞任以來對于警察力加整頓現查第四中學校址距縣較遠警察照顧不週特于該校界壁添設派出所一行委關巡長前往接充云(淩)

△三縣視學來鄭▽
(遼源)瞻榆安廣開通三縣々視學王岐氏于前日由開來鄭辦理某項事宜約一日內始能返開云(淩)

△偷兒倒運落網▽
(長春)城內三道街口地方協和福附近有陳小床之小販賣各種洋貨日昨有慣竊王某見小販他顧乘其不備實行施其法術當場竊得洋傘尚警察瞥見當即攔阻盤詰王某言語支離承認竊取不諱遂經崗警帶往東三道街分所法辦云云(亞)

△日警更著單服▽
(長春)頭道溝日本警察所長峰岸氏近者時屆炎熱亟應更着單制服特於日昨(三十一)宣佈自本年六月一日起各巡查巡捕一律更着黃色單制服以隨氣候應換一律云云(平)

△善堂購辦材料▽
(海城)本邑巨紳李紹白氏對於慈善事業很爲熱心如客歲藥王廟院內之貧民救濟所會耗却奉票數萬元此其一也李氏鑒於奉營兩埠俱有同善堂之設立惟海城獨無未免減色因此在外募妥的欵數十萬元擬就藥王廟之舊址先築磚瓦樓房十四間目下已派人購買建築材料約於陰曆五月下旬即可動工闢樓房落成後首先創辦貧民學校及孤兒院兩種待諸所房屋完竣後一切慈善事業即次第舉行云(青)

△私吸鴉片被獲▽
(海城)邑警察局於月之十日招集煙館旅社以及娼窰各執事討論遵章納稅莫待查漏被罰致干未便無奈商民良莠不齊竟有私吸鴉片明目張胆不起燈票毫不顧忌不料警察局言出法隨派員抽查會於本月十二日經關福澤在平康里巡查行至双鈴班妓女銀香蓮花寶華堂双鈴等處屋內臥榻橫陳噴雲吐霧之際當場拿獲將煙具等件帶局如何罰辦容訪再誌(瑞)

△學生瘋病復發▽
(四平街)日站日本小學校三年級生某年約十歲左右前曾得瘋狂病症今日又在自習時間中忽而舊病重發就地亂滾手足亂招口尚流白沫以致同級小兒童從未看過此狀竟相呼鬧鬼由門亂蹿亦有驚極由窗外跳者當被各教諭聞知急將患者及該級學生中三名受重傷者均亦送醫院調治矣(創)

△嫁後十年得子▽
(復縣)邑東劉家溝居民劉延溥者自民國七年娶妻王氏伉儷頗相得惟王氏夙有子宮病及經血不調等症于歸十餘年尚未分娩以是憂形滿目乏子無望後在各大藥房購服生育靈藥但迄無效自認薄命而已嗣有友人萬直生介紹瓦埠在德記大藥房購女界福一瓶試服月餘夙疾頓失繼服數瓶覺胸微動旣而逐漸澎脹至今年四月初九日竟產一男舉家歡幸倍至親戚鄰舍接踵額慶咸謂十年不育女界福之功也因取名十福以資紀念不忘云(券)

△火車中途脫軌▽
(登沙河)六月一日午後三時十分金福鐵路由亮甲店驛東行客車行至距登沙河驛以西約五華里姜家堡子會曲家屯庄前車頭忽然脫軌前二輪已陷人地內坐客及車輛皆無損失乘客中多有下車而投登沙河者查其原因當在亮甲店時已悞點八九開馳過度以致發生危險云

△市政無力進行▽
([illegible]安)前年雖有市政公所之設因無經費迄未實力進行迭經溫前監督勉爲其難令該所暫行敷衍以待時機至今二載仍無相當補助及辦法致令市政若無進行之力現聞市政公所所長何君煥章復又呈請現任孔監督鑒核遵採如何手續結束以免曠弛要公未知如何批示容訪再誌

△商會宴會嘉賓▽
(蓋平)本邑商會候敬忱會長爲聯絡各界感情起見於五月念九日在會內設席中日各界被邀者一百五十餘人並演堂戲以助餘興一時盃盤交錯賓主言歡頗爲盛况云(省)

△因姦釀成命案▽
(蓋平)邑東蘇麥庄住戶楊德寬子娶本村卡姓女爲妻於五月中旬卡氏忽然同其表兄王安福潛逃後被找回卡氏回家次日伊夫無病身亡楊德寬依法起訴當將卡氏及王安福嚴押現開王安福將已有田地一概售出共化欵三萬餘元有完案之說此欵係化何人之手尚未可知姑誌之以觀將來云(省)

△女師參觀各校▽
(蓋平)本邑縣立女子師範學校第一級生修學期滿暑假畢業除將各科教授完竣外沈校長率領學生赴各小學校參觀以資借鏡云(省)

△學堂紀念誌盛▽
(松樹)本驛滿鐵公學堂長山路猶龍氏人極忠厚品學兼優勤於學務不遺餘力訓練得法教授有方因之學生進步頗速今於古歷四月十四日學行第八回開堂紀念堂長及教員等致辭演說來賓俱皆拍掌稱贊午前九時兒童開催學藝會展覽會書方畫畫成績頗良繼則續演女生歌唱中日各機關前往參觀者甚多頗爲隆盛云

△學行三週祭辰▽
(松樹)本驛公興和油坊財東于文泉氏家道小康今於古歷四月六日爲亡父三週祭奠高搭蓆棚邀請僧道鼓樂喧天極爲熱鬧接收帳額十餘架來賓車水龍馬扶老携幼觀者如堵矣

△請准開演馬戲▽
(依蘭)三姓商埠每逢夏季實行熱鬧劇園業已重開而女大鼓之茶園已組有端倪近由遠來之馬戲兼舉鼎路繩諸技向文武各機關呈請演練業蒙批准諒不日即行開演云

△汽車客被盤詰▽
(依蘭)由本邑開往太平鎭之汽車正當警察檢查時內有乘客一名搜出官帖貳千餘萬吊問其來處言語覓而支離因之益加盤詰嗣又言係賣糧之欵究竟是否尚未證實現正在糾葛中云

△裕源祥之發達▽
(開原)東大街裕源祥金店經理人李導三氏爲人志厚實商界中之魁首也自開市以來生意非常興隆特由上海聘請精師專做金銀首飾包鍍泥金無不精美一概價廉出售是以該金店之發達一日千里以故紳淑各界接踵而至眞是熙々穰々往來如雲集云

△取締野道化緣▽
(旅順)有野道程宗桂者偕一弟子於六月一日在市內各處化緣被某巡查捉去自言山東長淸縣人將往安東因路費無着故爾在街上化緣毫不知本地規必預請許可也警署當局亦諒其由山東初至不悉本地官法而釋之使去矣(階)

△警官更易夏服▽
(旅順)警察署全體署員與各派出所警員皆於六月一日改變夏期服裝矣

△為僕役者勉之▽
(旅順)管內方家屯會大河北屯有張建德與張孟德二人俱因日本人充作僕役弄私舞弊被人查出而能斥而送街而被懲罰而敗名譽望一般爲人僕者當誠實向上日後自能有出頭之一日而知以二張某者之行爲爲殷鑒(階)

△廟會火車減價▽
(亮甲店)驛南玉皇頂會青雲峰玉皇廟每年以古歷四月二十三日爲香火之日今循成例演唱大戲五天金福鐵路公司爲便利一般香客起見特於陰歷四月二十一日將金福路全線車票減半至二十五日止亮甲店鵞廠屯兩車站皆爲下車地點該公司現已到處張貼廣告預爲週知附誌於下

啓者本鐵路亮甲店鵞廠屯車站附近之玉皇廟神靈昭著夙爲遠近人士所信仰茲因陰歷四月二十一日起至二十五日止爲其廟會之期香客四至繼要畢陳且有演戲酬神之盛本公司爲供一般善男信女赴會之便利起見特於此廟會期內將各站到亮甲店鵞廠屯兩站往來之二三等火車票價減半發賣並加掛車輛以免乘客之擁擠用期助揚佛教共沐神光即希各男女人士一律週知爲幸云

△巨商改換字號▽
(亮甲店)本驛新市街雜貨商春和盛原係李化中李春和二人合資經營開幕以來營業亦頗不惡近來不知因何意見各懷獨立之念刻間業已分夥而李化中接兌原有之貨物舖墊現已改換字號爲化東盛添籌貨品正式開業云

△路燈包商辦理▽
(三岔河)自經官商倡設路燈業已實行多日但無專人管理似多不便况每日添抽搓燈尤多麻煩是以取得諸商同意現已包於某商經理按現下全市計燈六十一盞每月由該包辦人協同警察自向商家歛集以二萬一千吊爲止俟路燈如有增減時再行另議云(愁)

△視察員將涖境▽
(三岔河)吉林全省警務處王處長爲調查外縣警政之優劣起見特派視查員若干分赴各縣以資調查而便改革聞查扶餘縣之某君由省業已首途多日但迄今尚未涖境茲聞該視察員現在賓江約日內即可來岔是以六區分所長李登九現正整冠待迎云(秋)

△購鎗者日見多▽
(三岔河)每値青沙障起匪類勢必增多此固定理也但今年儻一般富戶預料云今夏匪徒必倍多於往歲地面須遭非常之大擾害此說傳出後凡家稍中資者莫不爭先恐後群購鎗械期以自衛因之鎗價較前遽見增加現下七營手鎗由一萬四十吊增至一萬七八千吊尚不易購而子彈較前尤爲缺乏云(東)

△應設水箭潑街▽
(下九台)本街馬路腐敗已達極點大有無風三尺土有雨一街泥之概每一風起塵土飛揚迷人眼目行人舉步爲艱有應者理地方責令各商開前安設水箭按日潑街沿壓暴土以免障碍云(廉)

△局長慈善為懷▽
(下九台)本埠日前來一山東沂水縣難民徐汪氏代領子女一名至台找夫一節業誌前報而該氏托人查找至今亦無下落茲有本街稅捐局長樊式如君以其覓夫多日宿食無着況乏親友殊堪可憐昨日派人送去官帖一千吊交給該婦並又刷印告白數十張上書徐氏尋夫等語當交各處分局分卡張貼街市俾衆週知藉以詢訪如此可見局長急公好義慈善爲懷也(廉)

頭班學者不收學費

函授畫相招生

敝人遊留外洋察文明素國有一般技藝人民能自手來財徒發萬金我國雖然改良生活反到困難皆因今人之技藝缺乏欲達到最高上之技藝創辦美術函授頭班減價莫如繪人有恐如此故創作謀生之捷徑敝人有志如此救以貧寒子弟兄來函且求減敝人決意犧牲三月光陰頭班不收學費總聯絡熱心學員 另有章程函索寄外附郵票四分

哈爾濱道裡外國二道街 文山美術社函授部啓

最新發明 岡田式朝日號謄寫版

發賣紀念減價十九圓八十錢 在內 原紙、黑油、藥水、毛筆等

夏期黑油用 一盒金壹元

夏期藥水用 大瓶 一盒金四角五分

四號毛筆用原紙 壹百枚 金二元四角

鐵筆用原紙 四號形(特別號) 一百枚金三元 三號形(特別號) 一百枚金二元五角

大連市浪速町三丁目 發售天野滿書堂文具店 電話四九九四番 四三〇六番 大連六三振替口座

美商 美大煤油公司 東三省總經理 處招聘各埠分經理

逕啓者敝總經理處經理美大煤油公司之煤油機油軋司林香牛油凡士林白臘等貨品此項貨品均由美國舊金山總廠精煉茲擬招聘東三省各縣分經理有欲承辦者請向左列各處接洽簡章函索即寄(請附郵票一角)

奉天驛 千代田通三十七番地 吉林 北大街
開原驛 祥發東院內 哈爾濱 道外太古街大德隆院內
長春 城裏南街復昌盛院內 大連 奥町九十六番地裕豐旅館樓上
營口 福泰興內美大公司 四平街 廣義店內美大公司

總經理 張廷賀 副總理 蘇化軒 運輸主任 長崎福太郎

高亭唱片乃最著名生旦淨丑俱全板別應有盡有

鐵鋼俱備

餘慶洋行經理 大連市浪速町三丁目四四番

朝鮮銀行 京城 總裁 加藤敬三郎

支店出張所 內地 東京、大阪、大阪西區、神戶、下關 朝鮮 釜山、大邱、仁川、平壤、鎭南浦、元山、群山、木浦、淸津、會寧 滿洲 大連、旅順、營口、遼陽、奉天、奉天新市街、鐵嶺、開原、四平街、長春、安東縣、哈爾濱、傳家甸、龍井村 支那 上海、青島、天津 露領 浦潮斯德 米國 紐約

右外倫敦、巴里及其他內外主要地有代理店

到北京去

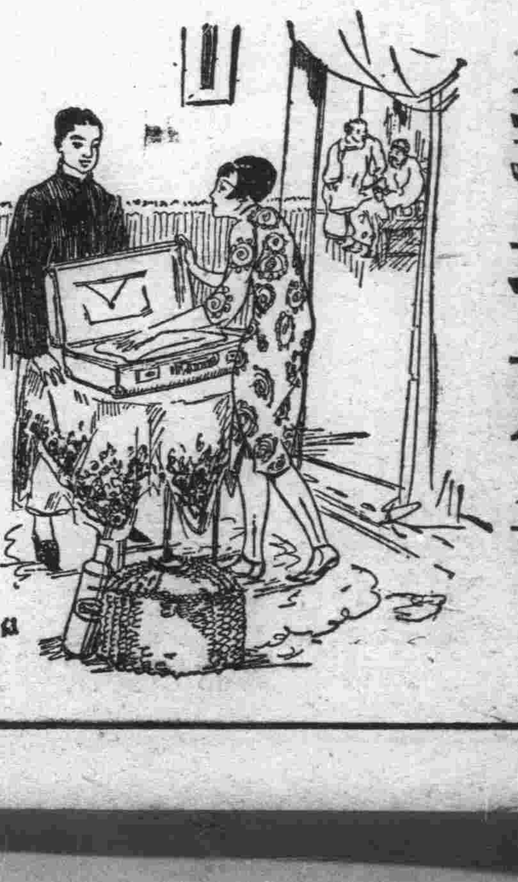

「明天爹爹到北京去。趁幾句鐘一班火車動身？所用行李。要不要今天晚上預備？」這是王惠忠先生賢媳王張秀娟問他的明天一早動身。應用物品你去預備吧！過了半點鐘辰光。王子瑜回到家裏。看見他夫人正在手忙脚亂。跑個不停。問他幹麼？他道。「爹爹明天一早趁車。要到北京去。你還沒有曉得麼？」子瑜聽了。說道。「那末吾要出去多買幾盒生殖靈。給他帶在身上。因爲年高的人出到遠門鎭日地坐在火車裏。格外容易精神疲倦。骨髓酸痛。萬一逢着風雨天氣。更要感冒害病。只有常服生殖靈。可以神清氣爽。除去內病。生精活血。不受外感返老還童。旅行作客。帶了幾盒。算得請着一個隨身良醫。也好使我們做小輩的人可以放心了。」他長長大篇說個不休。他的夫人攙言說道。「你的孝心。果然不小。可是時候不早了。要買赶快去買罷。」王子瑜立刻跑到美商三德洋行購了三盒

奉送返老還少生殖靈金面報告書函索即寄

各埠均有代售

上海美商三德洋行 本行獨家發行購藥謹防假冒

發明 生殖靈乃德國政府實驗盃製史坦那醫學博士發明之世界唯一靈品也故藥效絕大萬試萬靈

區別 男子不可服女用藥品女子不可服男用藥品因藥品性質不同服時注意 幸勿自誤

主治 老翁服 老婦服 服後便知效力偉大 老翁服青春生殖力還少復活 老婦服月經回復血氣旺盛還爲少女姙娠子女 青年服元氣百倍强精壯腦情感日深

効驗 此藥既爲男女生殖力改造秘實無論老少四時均可安心服之惟以夏日爲最宜故又名爲夏日補品大王

價格 男用生殖靈 女用生殖靈 每盒售上海現大洋七元正 每料售上海現大洋廿八元 外埠通信函購貨欵先滙郵費在內

大連分行 浪速町二丁目七十番地 哈爾濱分行 道外正陽八道街口 奉天分行 大西邊門外二經路口

地址 長春日本橋通 日華舞台舊址

長春 上海大戲院

上海大中國影片公司出品

洪秀全

太平天國

石頭公主艷史

古裝歷史武術俠義香艷巨片

映期 陽曆六月一號起 連映五天

△本院開幕宣言▽

倉卒籌備中的 長春上海大戲院 已把開幕廣告披露了出來 在這人煙稠密的長春地面 必將轟動一時了 本院是有提倡國產影片的責任 担負社會上模範娛樂的使命 實情不能一刻容緩 因此草草的成立起來 所以院裡一切佈置有很多不完備美的地方 現在也從事改革 務使合乎衛生 達到清潔的目的 倘然對敝院有不良的地方 還望我熱心電影提倡國產片的 忠實諸君 隨時隨地多加指教 這是多嗎榮幸呀

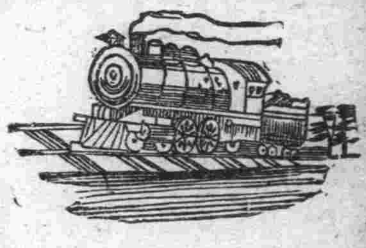

世界第一 火車老牌

各大絲房各大鐘表舖皆有經售此鐘可保用二十年之堅牢耐久

（第二十八號） （第五十五號）

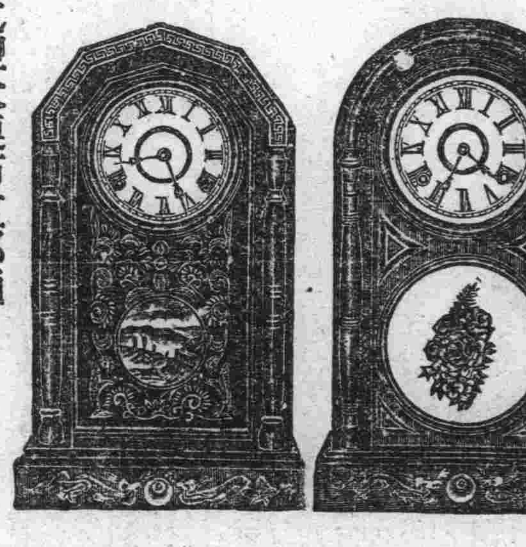

總代理大連市監部通り 亨得利鐘表眼鏡行啓

分銷處 哈埠亨得利 奉天亨得利 營口愼昌公司 吉林愼昌公司 奉天南洋公司 安東南洋公司 長春愼昌公司 長春及時公司 奉天紐約表行

奉天禪臣洋行廣告

本行來華經商已歷八十餘年總行設在上海各大商埠均設有分行專辦鐵路礦務工廠各種機器五金雜貨俱全辦事手續敏捷凡蒙惠顧無任歡迎

新到大宗現貨列左

三星蜜蜂牌白藍地酒 眞正德國頭號乾電池 德國頭號禮服呢 金駝牌紙煙 西洋各種呢絨 和蘭雪茄煙

各部份列左

五金機器部 經理德國奧倫斯登科伯爾廠鋼軌車頭各種機器電料顏料呢絨疋頭貨並各種小五金

雜貨部

保險部 經理公裕、蘇格蘭、保宏各西洋保險公司

香料部 經理德國著名香料廠凡製花莊品及化學原料俱備

華洋經理 葛爾柏 曲壽山

地址 奉天大西邊門外大街 中國電話一二六九番

藥 應社會之潮流

本號開設以來二十餘載深蒙各界格外賜顧感謝之至近爲擴張營業及便利華商起見特任吳鳳山君專辦華商專宜無論本埠外城而訂函購批發零售無不歡迎而價格之公道藥品之眞實更不特言凡工醫各界應用之藥品無不應有盡有

工業藥品（漂料皮硝等） 醫用藥品（料子藥成藥） 衛生材料（藥布藥綿花）

大連市浪速町三丁目一四五 井上誠昌堂藥店 華商部 吳鳳山

女福音

故吾同胞果若婦女有了下列的各種病症啦 請急速試服女福音吧 手得早離病魔 同享人生天然之幸福 婦女經脉不調啦 赤白帶下啦 腰腹腿疼啦 子宮寒冷啦 久不受孕啦 一切勞症啦 產後諸症啦 乳汁缺乏啦 婦女百病都有奇效 已經試服 無不病却体健恢復原狀矣

注意 女福音謹忌胎前血崩症

發明 空前未有婦科聖藥女福音眞有改造婦女身体的功效 病延年久奇功經驗數十年之心得始達完全目的

效驗 服藥之多少量病之新久以爲標準輕者半打重者一打莫不藥到病除其效可見意服者便知言不虛云

區別 婦女經脉不調一切勞症以及產後百病皆宜神效無匹但不治胎前血崩等症請爲注意

定價 每瓶現大洋一圓 每打現大洋拾圓 購足半打即按打計算 如代理大批另有規章從廉

總發行處全州北街 志義成藥商行

「姐姐咱這幾年未見面了 現在你的氣色真好 並且生了極胖的兒子 我實在羨慕的很」

「妹妹我以前的身体還不如你啦 又加上月經不好 我現下有這樣地步 全是服用女福音的效果」

「姐姐我听說你是服女福音好的 今天我也買了半打試試 你看看是不是這但藥樣呢」

「正是你服了定能同我得一樣的效果 你快快放心服用吧」

外埠分銷處

大連華西藥房 大連同和春 西崗同德藥房
西崗德興藥房 寺兒溝同仁堂 寺兒溝衛生藥房
旅順同和堂 三十堡志義成 普蘭店志義成
瓦房店永泰鴻 瓦房店永泰昇 登沙河志義成
亮家店義興成 皮口仁德藥房 城子疃集義元
熊岳新泰興 蓋平會春堂 松樹源慶昌
大石橋衛生復 營口洪春堂 營口營口大藥房
開原德祥厚 鐵嶺和發號 本溪湖春興堂
范家屯天德新 奉天廣華藥行 長春萬合公
海城和發福 安東瑞祥泰 安東恒興藥行
大連西崗泰華藥店 復縣德順長 瓦房店宏濟祥
濱江泰華西藥行 濱江福壽堂 濱江金勃先
東三省總代理店營口義和謙記藥房
其他各埠各大藥房皆有代理

返老還童 恢復青春

裝在真空管內的

青春腺

德國新藥 政府實驗 特許專賣 青春腺的成分及作用

青春腺係青春動物之青春腺（主爲睾丸卵巢及攝護腺甲狀腺等）而製出其所用動物、必選機能旺盛者、其採取材料、必擇其新鮮者、其製造方法需、取物之青春腺於低溫減壓之下經種種理化學的操作、完全去其纖維素脂肪、蛋白質等後、而抽取其中之全體內分泌物質、此等內分泌物質、平時在體內分泌後、循還血中、能促進酸化作用、增加血液鹹性增加新陳代謝機能、旺盛生殖力、在故服（青春腺）藥片後、一二日內、便覺特別腺臭、係青春腺、在人體內施其新陳代謝機能、將體內衰老物質全行排出故也、後世新質日生、故有返老還童之效、白髮變黑之能

青春腺主治的病症

「青春腺」藥片由青春腺之內分泌物集合而成故於服藥無效之生殖器之神經衰弱症、及精力消耗、全身倦怠作事厭倦易感疲勞、不眠等、及生殖機能減退（手淫勃起力減退陰萎）性慾減退、性慾缺乏、及發育不完全、早老期衰頹、新陳代謝機能衰頹、心臟代償機能失調、消耗性衰弱症、女子經脉不調、過多過少、經脉閉止、不妊娠、半產子宮寒冷、赤白滯下、腹痛、交接快味缺乏、及卵巢發育不良、而不受孕者、更有特效

●價● 返老還少 恢復青春 男女生殖力改造秘寶

●效驗● 青春腺乃德國醫界泰斗施泰乃哈博士發明之世界唯一靈藥也 效力絕大萬試萬靈復經中國政府化驗認爲有效特許專賣 老翁服回復青春 生殖力還少復活 老婦服月經復至血氣旺盛還爲少女妊娠子女 青年服元氣百倍 健腦強精增進記憶力讀書不忘

●試驗● 青春腺效力極大服一二日後小便增多便溺異常腺臭係藥力達到體內各機關施其新陳代謝作用將體內衰老物質排出故也從新質日生故有返老還童之效

●特長● 青春腺用四個眞空管裝貯免被空氣變化走泄藥力服時須用銼打開假冒僞藥難以彷效

●區別● 男子不可服女用「青春腺」服則乳房澎大變爲女性女子不可服男用「青春腺」服則胡鬚叢生變爲男性購者注意免錯服

●價格● 男用青春腺（每盒服七天）現洋四元 哈洋五元 女用青春腺（每料服一月）現洋十六元 哈洋二十元 外埠通函購貨欵先匯寄費在內

特色

德國新藥 特許專賣
效力絕力 萬試萬靈
化學包裝 僞藥難效
價格低廉 犧牲餘利

恢復青春德國新藥 中國總經理 上海哈德洋行

東三省青春腺總經理 長春日本橋通七十二番 長春哈德洋行

青春腺分銷處

大連華泰藥房 大連德記西棧 大連德記全棧 奉天大生藥房 奉天震泰報館 奉天日站恒濟堂 哈濱中西藥房 奉天中西藥房

哈濱金勃先藥房 濱江永德堂 江省德盛 江省中西藥房 吉林五洲西藥房 長春中西藥房 長春泰和藥房 吉林濟生藥房

安東瑞祥泰 營口中西藥房 海倫和盛 克山德興 拜泉錦祥 望奎錦合 綏化錦隆 海倫錦盛

美育賓

美國出品 美育賓聖藥 風行歐美 有口皆碑 自運華以來 深受各界諸君之歡迎 又經內務部化驗 農商部註册 並在東省各官廳立案 及各大醫生證明 認爲強精健腦 補腎扶陽 唯一之新藥也 確有返老還童之效 恢復青春之力 凡服過者皆知靈驗異常 功效無比 而市售之普通補品 不及此者遠矣 謂余不信即請一試 方知言之不謬也

（主治）房事過度 腎經虧損 思慮過勞 腦力不足 手淫斲傷 遺精滑精 情慾減退 陽萎不舉 舉而不堅 房事早洩 陽莖縮小 乾道不振 老年精衰 子嗣艱難 四肢無力 腰痛腿酸 形容枯瘦 夜不安眠 頭暈眼花 精神困倦 飲食減少 記憶不健 精關不固 精神衰弱等症 凡因腎虧腦衰所發各症 無論新久 一經服用立見奇功 轉弱爲強 百發百中 如無病常服 永保無腎虧陽萎之虞 且體質健壯 精神充足 而房事之快美 必然得其滿意 故東西洋各大醫生 每治腎虧陽萎病時 必囑其服美育賓聖藥 此藥性質和平 效力宏富 不寒不燥 四時皆宜 老少可服 毫無流弊 可稱全球無二第一廣嗣延年良藥也 凡腎虛陽萎之人 早服一日美育賓則早得一日痊愈矣 功效偉大 非獨自誇 患者一試便知 非魚目混珠欺人之品者可比也 定價每瓶大洋一元八角 半打九元 各埠大藥房均有出售

總發行 上海武定路 信昌藥行

分行 哈爾濱道外中八道街 信昌藥行

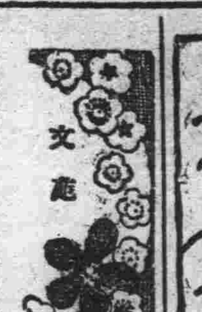

題端女泉山聚壽圖 （涵宇）

三樂吾生慕啓期、追陪皓首與龐眉、詩人離亂逢天寶、遺老優游著義熙、文字幸逃秦劫火、衣冠重見漢官儀、四明畫幅、峒稿、（魏四明 李空同均繪圖 壽其兄）此筆還須付女兒

新秋

暑去寒來未肯休、白蘋紅蓼畫成秋、閨中少婦忙刀尺、浦上漁翁把釣舟、四季知時惟寒雁、一生不厭有沙鷗、人生莫作關山客、省得清宵對月憂

秋柳四首 （夢蝶）

（和王漁洋原韻時年十九）

幾處經秋繞夢魂、令人興思倚柴門、殘枝葉落千條弱、細柳風吹萬縷痕、煙白霞紅迷古道、菊黃楓紫傍荒村、待當來歲舒青眼、冉々依依可再論

其二

楷經葉落柳經霜、幾縷殘絲傍曲塘、陌上臨風聽羌笛、閨中換袷見開箱、六橋湖水稱名士、十里行宮怨帝王、春去無情爐不鎖、偏教零落在前坊

其三

秋來何處寄寒衣、望裏雲山一概非、井畔殘桐朝露冷、隄邊瘦柳晚煙稀、風吹月落蟬微囁、葉老枝疏鳥正飛、可惜如梭鶯早歇、青皇不助赤皇違

其四

風林望處甚堪憐、柳色含愁不鎖煙、細縷尙存多少綠、長條能有幾何綿、情懷最是悲今日、風景依稀似去年、不似舊時歌舞地、可憐憔悴畫橋邊

漫興 （夢蝶）

竹籬茅舍傍桑麻、架上琴棋几上花、雨日讀書晴日釣、悶時飲酒渴時茶、凝眸雲外觀鴻雁、屈指燈前數老鴉、國事弗聞家事退、衡門泌水樂無涯

短篇小說 戰禍 （上）

（陳嚴投稿）

滄海桑田、世事多變、軍閥占權、民軍稱雄、一般武夫、諸以爭權奪利爲目的、無一人以保國愛民爲前提、于是彼日北伐、此日南征、曩年風雲、何時能息、毒痡海內、于斯已極、余友張君、行商營台、因戰事告警、買車來長、下榻余舍、暫爲避難計耳、舊雨重逢、歡樂何如、偶述及戰地黎民、頗爲悽然、今將吳生一事錄之報端、諒閱者諸君、定當同聲一哭

王翁宏聲者、嘉祥之縉紳也、家道巨富、豪宕自喜、年屆花甲、髮妻早亡、膝下無子、竟遺一女、女名良玉、勤勉善讀、秀外慧中、翁因晚年得女、視如掌珠、嘗顧女而言、余有此小女、苟得一快婿、以娛晚年、吾愿足矣、然斯言一出、媒妁踵至、翁之擇婿、取才貌而不擇財勢、故一般紈袴公子、浪遊王孫、無一人以中翁選、適鉅野有一吳維生者、學貫中西、才貯八斗、上有白髮之母、下無綠鬢之妻、家徒四壁、時有陳蔡之危、子母雖儉、屢乏菽水之歡、世路崎嶇、謀生爲難、去年承友人吹噓、將在嘉祥設帳授徒、作胡猻王生涯、而生年失志、度此荷平歲月、每于課餘閒暇、映雪窮螢火、未始不冀將來騰達、以揚眉吐氣也、時聞良玉擇偶、心有所感、自顧寒人寒士、只可思而不能行也、適此事爲故王君所悉、而王君素與翁善、竟毛遂自薦、愿作說客、然生之才名、亦爲翁所器重、故王君一說、遂爲中選、而生自意不立、無力迎娶、重托王君往說、愿作贅婿、此事適中翁意、遂請生過門、擇吉合巹、一對小夫婦、我々卿々、伉儷甚篤、比肩月下、連袂花前、不知幾世修來、如此艷福、不獨人羨、自亦復珍、豈知命中魔蠍、災殃漸生、因王翁稽患復疾、纏成不起、天不佑人、一命嗚呼、良玉廢寢忘餐、哀慟終日、然維生之母、屢寄來函、云年邁老人、孤居少歡、雖生時寄銀兩、而愁居雙親、終日以白頭爲念也、良玉哭父、維生思母、一對鴛鴦、變成淚人、然禍無雙至、禍不單行、與南北戰事發生之後、雙方遣兵調將、重據濟寧台轄處、風聲鶴唳、草木皆兵

賽臂爭妍

本月二十一日上午十時、南京有甲乙兩私娼、因爭臂問題、糾合無恥婦女一百二十餘人、在南門外某園、發起賽臂之會、結果爲第三者獲勝、甲竟懊惱自戕、其事甚離奇、其情頗痴絕、爰揭其秘幕、以爲閱者茶酒後之譚資

一、發起原因 新都有潁川公子者、其祖曾督川粵兩省、父亦爲前清顯宦、家資累百萬、公子襲人餘蔭、專以聲色是務、顧公子有奇癖、對於選色、別具嗜痴、嘗爲婦女之美、在於肌肉之豐滿皮膚潔白、否則、雖具南威之容而有飛燕之瘦、殊不值一盼、至婦女之肌肉與皮膚、兩臂足以代表之、苟兩臂之肌肉豐滿者、其全身之肌肉亦必豐滿、兩臂之皮膚潔白者、其全身之皮膚、亦必潔白云、公子好色、別具見解、故對於擇妻、恒執此以爲標準、無如大家閨秀、疇肯袒臂相示、以致公子年雖廿餘、中饋猶虛、今春二月間、公子與私娼某甲結交、甲固豐於肉而皙於膚、公子頗傾心、欲以爲婦、甲亦慕公子富願下嫁之、兩心相印、將於月杪訂婚焉、詎好事多磨、公子於月初在甲處識私娼某乙、乙之肌肉皮膚與甲埒、公子遂熊魚皆欲猶豫不決、乙亦羨公子之多金、極盡狐媚、以博公子歡、於是甲與公子約、無形停頓、甲洞知之出死力以詆乙、奈公子心持兩端默不一語、無何、甲自恃姿艷首於乙、乃慫公子爲賽臂之會、公子首允、遂由「公子」「甲」「乙」三方、廣爲宣傳、召集同志、訂於是日在某園開會決賽、風聲一播、遐邇咸知、於是一般無恥之婦女、如小家碧玉、秦樓妓女、暗室私娼、具有玉環之肥、而欲嫁得金龜婿者、皆爭往預賽焉

二、開會盛況 某園位於聚寶門外三里許、居城區鄉區之間、公子因該項結會、恐爲官廳查禁、故擇是地以避免、是以某園門外車水馬龍、衣香人影、計來婦女一百二十餘人、公子亦邀男女親友二十餘人、觀光評判、其好事之少年、聞信而來參觀者、亦有五六十人、故是日會、濟濟盈盈頗極一時之盛

三、決賽結果 是日甲乙二人、僉抱奪標之志、成衣淺色之衣、袖僅及肘、腕指之間、飾以翡翠金釧等物、以襯其玉臂美觀、迨決賽時、公子爲大公無私起見、於場中布一三十餘丈之白布長幕、幕上每間尺許、剪爲圓洞兩個、令全場預賽之婦女將腕指間所御飾品除卸、以免識別、然後驅各人於幕後、自擇兩洞將臂伸出、一時玉臂紛陳、目爲之眩、由公子逐一細閱、反覆者數、最後得

內中正街某旅社包定房間十餘、佈置禮堂、以備行結婚典禮、女既當選、由公子扶上汽車、駛往旅社、召其父母、商身價、（聞身價爲八千元）立契約、而和鳴謂々矣、甲因一塊肥肉、竟落他人之口、而此次開會、又徒爲他人作嫁、其失意自不待言、因失意而懊惱、因懊惱而厭世、遂歸而服鹽水自盡、乙亦心懷羞忿、遷居他處不知所之

五、良伴偕遊 公子與女結婚後次日、伉儷二人、攜手偕行於夫子廟前、爲狀殊樂、似借此而大出風頭者然、路人知其事者、咸尾隨之、而道其當時開會決賽之末、是日、女着最時髦之淡青外國綢短旗袍者袖僅及肘、口綠水紅花邊、腕上帶一鑲嵌寶石金釧指間御金剛鑽及翡翠金約指各一枚、愈顯其兩臂之美觀、而兩臂之豔、有如雪藕、嫩且膩、加之目秀眉清、姿容極麗、頗具傾城之艷、予夙抱魯男子之懷、已達告子之不動心、詎一見之餘、心竟怦然、無惑乎彼佻之潁川公子見之銷魂、量珠以聘、而迫不及待也

觀人以舌 （筆耕）

吾人研究相舌之術、而知舌之種類不一、短而狹者則其人生而狡詐、且性情暴戾、必不能忠於其友、舌頭短闊而其尖亦闊者、則其人富有情感、誠實可靠、決非野心勃勃之人、舌尖狹窄者、其人多詐、舌過長者、雖有才知、但狡猾不可信任、舌狹而尖圓非美術家、即雕刻家、或音樂家、其度量多寬宏、惟性易發怒、舌有滯紋者其人有美德、舌之兩旁有顯明之點者、其人善於營業、舌薄而尖銳者、其人必長於演說、舌薄而尖厚兩旁有隆起點者、其人喜抱樂觀、爲人所愛、但性情反復無定、舌爲心苗欲出相術、須從科學中得來也

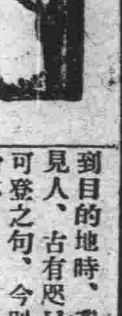

雲鋪海之奇觀

客歲、余在安東、女子師範學校擔任國文、在中學教科書中、有雲鋪海三字、其意等於海市蜃樓幻景也、說與諸生渾不解、非不可解、一處不到一處迷、凡人未親歷其境者、聞他人之講畫、終屬隔膜、因憶昔者、在瓦房店第九小學、充教職時、校長謝豊亭於九月九日、會同々仁、率領諸生旅行於雲台山、雲台山者、由瓦埠東南、距埠四五里許、由瓦南望、屹然而高大者是也、是日早晨、天晴日麗、及旅行者、達到目的地時、黃霧四塞、對面不見人、古有咫尺秋風雨、匡廬不可登之句、今則咫尺天飛霧、雲台不可登矣、諸生曰、霧非雨比登山何害、此刻人間、暗無天日余等何妨努力、登峰造極、求見天日、以爲快耶、校長允諾、大家一擁而上、不排行列、不整步法、步々登高、爭先恐後、大有休留絕頂讓人登之勢、然而人力不齊、心亦不同、各如其面、故有在山麓止者、有至山腰止者、其好勝好奇、而尤不憚勞者、直達山巔、而余從來、登山有癖、又兼好勝好奇、樂此者固不覺疲亦隨諸生、凌絕頂焉、杜詩云、何當凌絕頂、一覽衆山小、今則凌絕頂、一覽衆山無、四望平坦恰似波平浪靜、汪洋大海、其無津涯、群山皆沒入波心、其高者如沒人入海、而微露其首、又如海面之小島、點々星々、然無舟子片帆之影、與漁人欸乃之聲、下視各村各人、及瓦埠本校、但沈海底、蹤影毫無、仰視長空、天晴日麗、自基督教徒視之、必以爲登天國矣、下視各村各人、必以爲墜入地獄、萬劫不復矣、然本校儲生、俱非基督教徒、無此理想、無此議論、但拍手叫絕、不圖今日、見此絕境、料得山腰山麓諸學友、如龍門點額之魚、空羨龍魚之變化也、須臾雲消日出下山返校、此即所謂雲鋪海之奇觀、而師範諸生、始恍然於教科書中之雲鋪海也

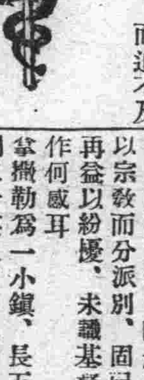

耶路撒冷歸客譚 （雕匯）

耶路撒冷大會、爲基督教國際第三次大會、以集於耶路撒冷故名我國基督教會被邀請、推派代表二十人出席、昨臨歸國代表羅君爲余述該會情形綦詳、玆擇其有趣者、略述一二

此次出席該會者有五十一國代表計二百四十人、會場所在地、爲橄欖山、基督教中人視之爲聖地也、會場居山巔、風景絕佳、代表宿舍則於山麓臨時支板爲屋、且張幕焉、羅君出示照片、頗類行營

各國代表中、有男且有女、女佔全體四分之一强、我國華代表中有女二、一爲曾寶蓀女士、即文正公之孫女、聶雲台先生之表姪女也、一爲鄭盛組新、前滬江大學校長鄭章成先生之夫人也、曾女士興致尤豪、舟中曾擬燈虎若干則以消遣、且郵示國內同志徵射云、代表中婦女雖多、裝飾固各有其特色、惟剪髮者僅二人、一爲我國曾女士、一爲高麗某女士、或有戲言、謂亞東實開文化之先、兩剪髮女士咸自亞東來、可以見矣、衆皆爲之粲然

橄欖山有一大禮拜堂、堂中劃爲若干部、某爲天主教、某爲舊教値禮拜期、各自爲政、不相容、儀式不同、精神亦異、禮拜時且有兵丁守門、蓋門戶之見甚深、滋擾之事易起、藉以排難解紛耳、回民尤疾視之、時起衝突、嗚呼以宗教而分派別、固已不幸、設再益以紛擾、未識基督教主對之作何感耳

拏撒勒爲一小鎭、長五十英里、闊三十英里、居民雖不多、而風俗純謹、代表等咸至此一游、欲以今日居民生活狀況、爲研究耶蘇當日生活之背景、特注意木匠一業、殆以耶蘇曾業此也、據羅君觀察所得、謂該地業木匠者多仍用手工、而不假機器、工具物陋、實遠甚於各地、二千年前之情況、不難想見

基督教視爲史蹟之伯賽大、虎大尼、髑髏地（即耶蘇釘死地）客西馬尼園、及耶蘇石墓、遺蹟均有存焉、四月一日會由久駐耶路撒冷之某主教、率代表團環視一周並詳爲指示曰、此耶蘇當日曾經之路也、此最後之禱告地也、此受難處也、此石墓也、聞會衆爲之起言不少

怪先生

怪先生者、吾黃之怪人也、余幼居光黃間、多悉其事、親友賓朋、時以先生事爲談話資料、聞者莫不捧腹、然皆爲先生惜、以其頗有才而不納於正軌、覺鬱々以終其身也、先生少時、讀書村塾、蒙師甚嘉其慧、然先生以師督課甚嚴、不樂甚、時思有以懲之

一日蒙師告先生曰、吾牀頭臨花池傍、夜間學童貪路近、皆就池邊便溺、殊與衛生有礙、嗣如有就池邊溺者、余年老起臥以艱、汝可奉吾命嚴笞、無少貸、怪先生心竊喜、是夜爲蒙師滌溺器竊捕田間青蛙納之器中、師夜起溺、聞器中嘗蓋聲、驚而擲之、急不暇擇、因就池邊溺、而怪先生、手持戒尺立暗中、俟其溺痛笞之、蒙師大呼、吾乃先生、怪先生反斥其假冒、有瀆師尊、笞尤力、師跟蹌及臥牀、及晨因創不能起、怪先生猶殷問先生安否先生亦無如何也

光緒末、怪先生赴郡試、歸途舟中遇一僧、汲汲問芹春陳細怪先生固厭人提其綽號、姑伴與之周旋、日午船泊樊口、先生謂口渴甚、請借僧人服着之、便於乞茶僧以同行之誼、脫付之、詎先生至岸上、見一浣衣婦人、乃從其後摟抱之、急返舟、脫衣而遁、僧方着衣出船、而岸上人已蜂擁至前、大呼、打和尙、僧急不能辯飽受毒打、默念適間所遇、定非他人、必芹春陳細怪無疑矣、又一日怪先生行田隴間、遇許謝二同窗、問從何來、先生不答、二人詰之益甚、先生曰、設二君不見怪、可以相告、余適自一富家排事歸、富家太不近情、延師教子初與師約、年終時當以一牛奉束修、及期以一狗贈先生、先生大怒、謂竊年教讀、煞費苦心、既許先生是一牛、而謝先生乃竟一狗乎

怪先生性情乖僻、其嬉戲詼諧、皆臨時應變、余所能記憶者尙非只此、他日有暇、當續錄之以實滿報消閒世界

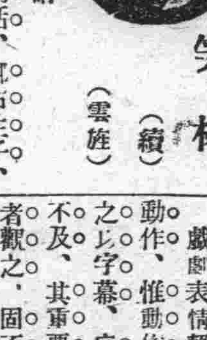

笑林 （續） （雲旌）

不說吉利話

某甲不會說吉利話、鄰右生子、人皆往賀、某甲亦往、自知說話討人厭、故此次默坐不發一言、行時家人送至門首、甲曰、我可沒說一句壞話、若是汝兒死啦、千萬可別怪我

原來如此

王老頭有幾個兒子、都在外城謀事、久不歸家、適某甲由外歸、王老頭探問其子之消息、甲道、去年遇汝長子、身穿皮褂、握蘿菜一把、行自途中、更遇汝次子於大連、端坐四輪車中、傍坐日本警察衞士、行如飛、好不威風、汝三兒則次出門、則携嬌娘婴人、盤桓於風景名勝之地、居飯館之中、到也自在、王老頭一聽、以爲其做官的做官、發財的發財、樂不勝樂、而轉爲怒曰、你們這羣狗仔、都潤了起來、自已享福、却把爲父的忘懷置之於清風冷地、受盡孤零之苦、撫養你們一遭、連一點兒孝意不盡、真真是狠心狗肺、可惡我也、某甲止之道、且慢煩惱我還沒說完呢、原來是去年夏天遇見你的長子、光着眼子穿皮褲啊、你的次子、因爲犯了竊案、被日警捉獲、送往進案、汝三兒是在某妓館當茶壺、王老頭直着眼睛、聽到這裡、把一片享福的心早已抛到爪哇國去了、不由已的說了一聲、原來如此啊

電影界 說明人處之地位 （姜偉友）

戲劇表情賴言語、而電影則賴動作、惟動作有時而窮、則必濟之以字幕、字幕既能補救動作之不及、其重要可知也、知書識字者觀之、固不成問題、而目不識丁者則瞠乎不得要領矣、觀影興趣大殺矣、爲彌除此等缺陷計、則說明人是尙焉

歐美佳片、較勝於國產者、嗜之不可不觀之、然不諳其文者、往往因字幕不了然之故、便感到枯燥、發生誤會、全劇之精神亦以之減色、是時也、著獲說明人詳細解說、則立時豁然開朗矣、由斯觀之、說明人之地位、其重要哉、而世界大戲院之以爲可有可無者、余不敢贊同耳

電影說明之設置 （前人）

昨日既概述電影說明人占影院重要之地位、應急設置、不容忽矣、假如以諳知劇情、聲音粘滯、慣讀白字者、聊以承乏、有之、不如毋也、余今虛擬兩種辦法、特寫於左、余自信附義頗低易爲之、非烏托邦也

一、單人制

新片開映前、悉心探討其內容、以期完全領會、將映時、說明人抱誠懇之態度、和悅之顏色、穩健之姿式、先簡略說明全劇之事實、再拉雜敘幾句關於電影之談話、以引起觀衆之興趣、開映時、逐幕說明之有對話者、除朗頌原有字幕外尤須趁劇中人作講話之態時、倣其身分舉動、口氣、代之講出、映畢、再演說全劇之宗旨及箇人對於全劇之意見與批評、以博觀衆之同情、如爲寓意片、則闡明其所寓之意、與其所必寓此意之意、聲音須嘹喨、念字須正確、字音依國音爲標準

二、多人制

於單人制外、再招置男女說明多人、及音樂一班、舉凡劇中對話、聲響、一一奏出、雅者出之以雅、俗者出之以俗、清者出之以清、濁者出之以濁使觀衆既觀眞跡之電影、又聆美音之戲劇、娛耳悅目、何樂如之

散步花蹊 向曉行

我的老友老陳、差不多沒有一天不到花園裏散散步、他本來有愛花的天性、又養成觀花的習慣所以他就老着面皮以花蝶自居了他的花學、博而不專、花而不純朝秦暮楚、是花就愛、既不像愛菊的陶淵明、又不像愛蓮的周濂溪、昨晚十時、承他約我和一位喬君同遊花園、沿花蹊三折還進西崗三十四號花室、甫入門但見花蝶飛舞、花鳥爭喧、花枝招展、花魂迷離、花花色色、使人眼花、內一解語之花、花名金桂、生得眞個沉魚落雁閉月羞花花性溫存、花態窈窕、於是圍坐這株花下、共賞香花、同來的喬君、是位滑稽大家、賣弄花言巧語、暢談花國的趣事、錦上添花別饒濃趣、說得天花亂墜、衆花爲之傾倒、是役也、余大飽眼福大作狂態、自覺時間不早、一瞧時鐘、已指到午前二時半了、不亂徵求陳喬的同意、毅然決然採取單獨行動（傲斬黃袍一句）「施能一禮別陳喬」安步當車、及回寓所、天差不多就要亮了、

婦人奇疾

公主嶺、五月三十一日上午、記者在新旅社、得來一段奇聞、自長春來一婦人、其陰門內、生一物、首似鼠每日伸出一次、不定時刻、似覓食者、無所得、則亂咬其腿際皮肉、苦不可耐、在長爲醫無效、故至嶺延醫療治云云、記者初聞、並不深信、但言者矢口不移、察其詞色及態度、非好誑語者、故誌之、惟應詳訪續登、以求眞相云（虛）

徵求亭樓圖樣

啓者玆有名山一處 佳景亦多 雖有亭樓三四 乃係舊式 欲建一新亭 以作紀念 上層作爲眺望山景之用 兼藏圖書 下層作爲公共閱覽圖書報紙室 以裨公益 惟樣子必求新穎 格式須要奇異 其地址面積寬長各三丈（中國營造尺）材料下層純用方條石築造 上層方條石 或水泥木料均可 頂蓋用中國黃綠琉璃瓦 凡欲應徵者 繪具詳細二層亭子式樣或西式樓樣 方圓角形爲相當 不要長形限本年舊歷五月十五日爲止 一經當選合意者 贈給

「現大洋壹百圓」

不合意者原稿退還

通信處

哈爾濱道外

瑞有氏藥行

（徵求亭樓圖樣人收）

注意國貨

官准存案 提防假冒

牛首商標

懷中常備之神劑 人人必需之雲丹

健胃清心 避疫解暑

雲丹

大包 每包 藥價一角

總發行所營口 義興成餘記藥行

氣味芬芳香甜適宜 口中常含香解真妙品

電話一千一百六十三番

經官化驗純粹國貨夏令消暑驅毒清腦防疫衛生殺虫人人必需全國馳名功効無敵之老牌雲丹已經發售了

主治効能

胃不消化 時行傷風 中暑中寒 時疫急痧
口臭牙痛 子午吊脚 竅閉關塞 赤痢血痢
嘔惡心跳 大便閉塞 四時時疫 舌燥口乾
水瀉痢疾 腹脹噎膈 霍亂吐瀉 肚痛胸悶
頭痛燒熱 宿酒痞塊 煙酒暈般 食不消化

定價表

大包現大洋五角
中包現大洋壹角
小包現大洋五分

總發行所 義興成餘記大藥行 營口西大街 電話一一六三

痔瘡救星

◉君患痔瘡否 ◉君覺痔癢難忍否
◉君患脫肛否 ◉君大便時流血否
◉君因患痔瘡而坐臥不安大便時痛楚否

君如敷用第威德痔瘡膏必能

痔瘡痊愈 奇癢消除
脫肛平復 流血頓止
坐臥如常 大便不痛

▲各大藥房均有出售

第威德製藥公司啓 上海郵政信箱九四五號

照碼七折 四月十六日起

大九章綢緞局

連抗只加放 大減價三星期

夏季大減價

端陽時屆 快製新衣

敝局之所以應時減價者一來為推銷國貨起見二來為酬答顧客之雅意故敝局犧牲成本血心提倡凡我國人想亦同具愛國熱忱大連為東省通商大埠中外觀瞻明達士女務希建樹模範為他人倡茲值佳節將屆極宜應時製衣俾得章身有耀潮流所趨幸弗稍存觀望愛國同胞盍興乎來謹此露佈

浪速町二丁目七十番地

滋血殖肉 葡萄酒

赤玉牌葡萄酒

飲用赤玉最初之作用在胃因赤玉之絕大營養素唯有能增胃液之分泌完全推行消化力故每食前飲赤玉實為切要者也

C 102

大連

疹疾愈行猖獗中 水陸均嚴加預防
市內運轉勞工專用電車 實行三週間之船客診斷

最近大連市內之疹症、日趨猖獗、關東廳對於該症之傳染、嚴行預防、故於卅一日滿鐵及海務局等、開一度之協議、結果議定凡由中國各港渡連者、須嚴行檢診、方准上陸、爲是各關係者、均表同意、遂定自六月四日開始、實行三週間之乘船來連船客檢疫、由佐竹檢疫課長、指揮以下各課員、準備出勤、惟人員尚不足分派、爰暫採用醫師十五名、一方面對於船舶施行如左記之各條

一、廢棄向日之終斷法、對於船客必須認眞的診斷

二、若搭載客人過多、在船板上擁擠不開時、不妨將船客分往附近他船、或命上陸、於檢疫所內施行之

三、至檢查終了後、船客之運搬費食費、以及其他一切費用、當由該船長及其代理人擔負之

三、日暮前入港之船舶、觀其載客狀况如何、再行酌量延期於次日檢驗之

於以上各項、佐竹檢疫課長談謂、今年疹疾之猖獗、誠爲近數年來所稀有、對於預防一節、各關係者、曾已數次協議、結果惟最堪令人注目者、即由山東方面乘船渡連之難民、經由滿洲時、必須施以澈底的檢診 考其期間時約、及其他狀况、預定約三週間之施行、此三週間內、每遇有便船中、乘客患者、或續患者、必令終止、而後已云云

大連地方之疹疾愈形猖獗關於豫防傳染事、六月一日、關東廳遞信局、警察署、電汽會社、各當事者、於大連遞信局開會協議、結果、豫定暫時施行以簡單之豫防、將中國人乘客最輻輳之寺兒溝、小崗子第一號系統電車運轉特別車輛、輕減車費、片道三錢往復五錢、車費既低、專以之運轉工人苦力及下級社會之華人、配置熟練車務之車掌、防止不潔之乘客、更對於其他之車輛、每日施行消毒、決議後、即行着手準備 日內即能實行云

張宗昌之老父購買宅第
欲在連久居不返

現在奧町裕豐旅館內居住之山東督辦張宗昌之老父錫五氏、日來鑒於時局日非、北軍着着不利、幾有一仆而不振之勢、况張宗昌亡命來連之說、亦頻吹入之耳鼓、至於俟時局安靜再度歸里之念已早打斷矣、而今後爲在連埠久居不返計、故日前屢催人民代爲購買適宜之樓房一所、以資久居而保安寧、正在此醞釀之中、於五月二日、竟向張錫五氏、以金票五千圓、購妥市內泰山街百十一番地[illegible]所有之磚房八間矣、聞現已辦理就緒、不日即實行遷往云

周子揚決意再幹 到會檢閱公事

西崗子華商公議會風潮中之中心人物周子揚氏、現經爾兩會長苦心解勸結果、周子揚氏已表決再幹之意、故周副會長於月之一日已正式到公議會、檢閱公事云

周水子連勝 三年奪得錦標

周水子小野田洋灰株式會社爲獎勵附近各普通學堂諸生之體格康健計、故每屆六月壹日、開催春季運動會壹次、並備有優勝旗壹架、以供革鎭堡辛寨子及周水子三普通學堂諸生之奪取、結果壹連三年、周水子普通學生均獲勝利、故其優勝旗本年竟被周水子普通學堂之選手所得云

有效殺虫劑 令廉價發賣

大連警察署、鑒於蚤、虱、臭虫最易傳染疾病、經大連療病院、研究一種有力之殺菌劑、於防疫上最有實効、大連署命藥劑師會廉價發賣云

拘於暗室又逞兇
原因爲騙女爲娼被贖去 被害者已提出訴狀

現在市內大黑町百七十三番地居住之崔恒領、及譚廷堯、於民國十五年秋、共謀之下、出洋四百元、以作兒媳爲名、騙去橋立町七番地之三十號居住之冷喜德之改子、年十三歲、而冷得錢後、其女即被崔恒領領去、作爲養媳惟自領去後、不惟不設法撫養、反强迫改子以淸白之身、作爲賣淫生涯、改子不允、則崔擅動非刑、若笞牛馬、痛毆弱不勝風之改子、而因被虐不堪、遂從其命即依門賣俏、經營皮肉生涯、日久覺被乃父冷喜德聞悉、因生女故對崔大興問罪之師、而崔爲時作此無恥之生活、實有碍門風、不但不認錯謝過、反逞其暴擧、與冷抵抗、强辯是非、冷喜德爲勢所迫、不得已、遂於本年三月間、向小崗子警察保安係提出說諭願、請求保護、拯救小女改子身得自由、脫出火坑、嗣經榮田保安主任面諭之結果、由冷喜德出洋二百元、贖女回家但爲該女改子已患有髒病、行走維艱、而改子自被其父冷喜德領去後、崔恒領即懷恨在心、終思報復、並對人言冷喜德此事係西崗子得勝街十番地居住之曲東坡所唆使、故於五月二十七日午後二時許、崔恒嶺與譚廷堯磋商之下、分持鐵銑、羅武揚成、强將曲東坡及冷喜德拖至雲井町百八十九番地崔世同家、欲動匪刑、爲時曲東坡見景不佳、遂乘機脫逃、所餘者、僅冷喜德一人、而崔譚見曲已去、即將冷喜德禁於暗室、謂爾女現已何往、答謂已被領回家去、又問可否再將爾女改子交出、答曰、無論若何、想再要改子、難上難矣、而崔譚二人知難奏效、逐吹鬍瞪眼、兇狀萬分、厲聲曰現在要將改子交出、萬事皆休、否則爾今日回不去矣、而冷答謂光天化日之下、爾等竟敢逞此暴擧、詢目無法紀之極、因之大觸崔譚二人之怒、立擧起鐵銑把、痛毆冷氏一頓、即逐之而出、冷因傷勢頗重、遂至醫院、經醫師診斷之結果、總須兩星期之治療冷喜德之毆傷、近來雖行見愈、然急崔譚欺人太甚、於是於五月一日竟正式向小崗子警察署提出傷害告訴狀、請求保護而懲崔譚崔譚旣騙人女、而又毆其父、其兇暴可謂達於極點矣

刧路賊遇着窮鬼
僅搶去銅子四十五枚 大連署知照各署搜查

市內盤部通七十七番地鴉片小賣所經少齋處、於上月二十八日午後七時許、被搶後、市中各警察署、即不眠不休、澈底的搜查、日來小崗子署、對於搜查該犯人雖得有確實之端緒、然因共犯在逃、故未便遽然發表、責任所在之大連警察署、在雷勵風行、盡心竭力搜緝犯人中、於月之二日午前九時半、大連署管內泡子涯忽又發生刧路案、眞所謂一波未平、一波又起也、該署據報後、遂奔往現場追踪、然犯人已早消踪滅跡、杳如黃鶴矣、於是徒勞而返、赤拳而歸、玆查被害者爲周水子會大辛寨百零八番地居住之王志發、王於是日午後九時、於個人之菓樹園栽培木樹後、遂携一綑、罰之而歸、惟及途經距南泡子涯約一里許之地點時忽由林叢之中、閃出怪漢一名、身着藍服、頭戴日本便帽、手持手槍對王謂爾何往、留下買路錢再過否則將作槍下鬼、言語之間、該漢即到王志發之面前、立將外套剝下、並搜出銅字四十五個、賊臨去時、曾聲言今日遇此窮鬼、懊喪極矣、於是不慌不忙、悠然向北方遁去、大連署刻下已照會各署代爲搜查、至何日落網、尙難料及云

山本社長定期東渡

山本滿鐵社長、爲出席本月下旬在東京開催之滿鐵股東總會、故預定來十一日出港之亞美利加丸東上、查滿鐵社長在連、共滯九日、然在此期間、對新計畫、亦能有具體化、爾後再一任委諸松岡副社長、其再一面在京與各方面接洽之下、以便早日解決

民政署長赴旅 協議人事異動

田中大連民政署長、雖稱協商事務赴關東廳、聞於署內之人事異動上、亦有所協議云

小崗署管內 禁止飼養生畜

自大正八年關東都督府所發出之命令第八條、汚物掃除規則內、謂市內除自用車及自用之乘馬外如使用之馬匹牛豚等養畜、若無許可者、一律禁止飼養、以重衛生、不料最近據官方之調査、尙西崗子管內一隅、違背命令而任意飼養、有百七十五名、其數牛馬豚等、達六百九十七頭、該市而生畜、如斯之多、各警署對於市內衛生及淸潔等項、雖欲澈底的整理、雖期得優良之效果、况時値夏季、傳染病以及以外諸症疫等、最易由飼養生畜等不潔之處所由來、是以小崗子衛生係、定於六月一日起、澈底行管內全般的調查、並於二十日間以內、將該項命令移轉於郊外各地、以期普及市內全般的禁止飼育、而防疫症傳染云

爲孩子打仗 兩家大人口角
終至釀成官司

市內雲井町四十二番地居住之劉子良之長男柱子、年九歲、與五月三十一日午後五時、與雲井町二番地居住之王增和之長男、年十二歲、及次男年九歲、在街廷遊玩不悉緣何、双方竟大起衝突於是王家兄弟、竟將劉子良之子柱子緊倒此打被毆、柱子雖方與抵抗、然寡不敵衆方欲敗北、竟被柱子之姊劉九子年十三歲聞知前往迎敵、正混打在熱鬧之間、劉九子負傷仆地、哭聲頻鳴、乃母聞驚、應聲而至、擬代乃子雪仇、孰知王增和亦行奔至、即阻止柱子之母之行動、因之兩家之大人、亦發生口角、正欲動武有傍觀者遂出而制之、故未釀成再戰、嗣後劉子良因王增和毆子、又恥妻被騙欺人、因無法紀之至美、而劉子良爲代乃女九子復仇雪恨計、故於五月一日、以王增和爲對方、正式向沙河口警署提出告訴狀新爲作主、爲女雪仇云

加藤鮮銀總裁 宴請本埠官紳
來賓百八十餘名

來連之朝鮮銀行總裁加藤敬三郎氏、於六月一日午后六時半、在大和旅館開招待大連市官民有力者之宴會、出席者有田中大連民政署長、杉野市長、松岡滿鐵副社長及市內各銀行會社代表者、與實業家麗睦堂、曲子源、李升海、劉仙洲、韓福棠、范貴三等二十餘名、合中日報館代表者等有百八十名之多、加藤總裁、致開宴詞、杉野市長代表來賓致謝詞、主客歡迎、直至九時餘、始散盛會云

中青星期講演 助成中國和平

中華青年會、星期講演、仍由該會講演部幹事李蔭泉主講、講題爲能助成中國和平的是誰、時間爲六月三日午後七時半、地址在浪速町中華青年會館、屆時必能有偉論發揮、留心時事者曷往聽焉

法院事項

△訴訟 原告劉王氏被告趙永和請求土地所有權移轉登記手置金百圓(五、卅)原告邵立儀齋告滿洲共益社請求期票匯兌金七千圓(五、卅)原告岩崎健之助被告王友仁請求貸欵金六百圓(五、三十)

悼死(二日調查)

△死 永安街三一九馮宋氏二十六歲光明台三二朱高氏四十五歲王陽街二五林桂花二歲西町三九三張陳氏三十三歲元町二一九林張氏三十六歲

無線電放送目錄

六月三日 星期日

○自午前十一時行市(特產、錢鈔投票)

○自午後零時三十分行市(特產、錢鈔、各地行市)新聞

○自午後三時三十分行市(特產、錢鈔、股票各地行市)新聞

○自午後七時三十分 一、新聞 二、無線電講座 遞信局工務課長 日下部鉦次郎 三、謠曲(加茂) 浦邊三作 四、喜劇(芝居狂) 翁會連中 五、長唄(傾城) 岡田夫人 中村愛子 六、中國唱(哭別寒窯) 王鎭泉 七、榮單子 王芝仙 八、天氣預報

大連天氣預報

六月三日星期日 (晴) 東南風有時陰

教育研究會中之協議案
日本語與中國文教科會問題

甲、日本語教科會問題

一、發音指導法之會話 旅順師範學堂附屬公學堂

二、就初等科使用之日語教科書與中等日語讀本發音標號(假名遣)之連絡 旅順公學堂

批、明、初等科之日語教科書、與高等科之日語教科書、其標號發音、往往相違、於日語教育上、將齋如何之結果、實一疑問、問題爲從來所懸念者、於本年度之高等科壹年生、忽遇其實際問題、於解決此疑問、實爲不可多得之參考資料、故對此事實上之情形、聊陳意見爲將來改編中等日語讀本之參考

三、欲使日語教授徹底、左記二條事項有無必要？倘有必要、將向當局建議如何

一、根據日語讀本(教授材料各部)編纂黑板畫帖

二、開黑板畫之講習會 沙河口公學堂

四、日語會話之練習、是否可以念讀之時間內行之、抑或另設會話時間爲愈、倘現已另設者願聞其經過狀况 伏見台公學堂

五、現已特設聽話時間之學堂願即其經過之實際狀况 土佐町公學堂

乙、中國文教科會問題

一、初時中國文教科書文體課計有十分之一、高一竟有十分之七、兩相懸殊、教授較難、應如何增減？俾劑於平、以資銜接 伏見台公學堂

二、高等科中國文教科書(生徒用卷九以上)各課文中之新出文字、與卷八以下、一樣揭出在各課上欄、未卜有無願承意見 貔子窩公學堂

三、願問各校之讀方統一方針 水師營公學堂

例・吾校對於新出文字、注重國音、中國文劵九自第一課至第十五課、新出文字八十四、完全國音者六十八字其他十六字中之十一字、亦本國音、不過將五聲、改爲三聲四聲(仄聲)一聲二聲字、互有出入、不失爲(平聲)

四、對於中國文教科書教授上應設備之直觀教便物如何 土佐町公學堂

五、編纂公學堂高等科用中國文教科書、自習書、俾便於自習及復習、未審以爲如何 普蘭店公學堂

六、請問各校對於中國文卷九(本年出版)有所感否 旅順公學堂

七、互相發表中國文書方的實際狀况 旅順師範學堂附屬地公學堂 西崗子公學堂

說明・發表左記各項的實際狀况及感想以備參考

一、所用字帖及其感想

二、使兒童練習文字的大小及其感想

三、關於批正的方法及其感想

四、其他特別對於這一科的成績上使其向上發展的方法及其感想

八、若有使用中國文課外讀本之學堂關於左記各項願承高教

壹、書名、發行所

二、與本課教授聯絡之情形

三、使用後之結果如何 沙河口公學堂

九、作文方面素來以文言爲主、但今年之高一新入生因讀新出版之中國教科書、能作白話文、而不能文言者、十居八九、驟改文言、似不能令後之作文計劃願取決於諸彥 水師營公學堂

說明・一、考察本地之環境流行之出版物多文言、社會上通信公文以文言爲主、且文言簡短詞藻美麗、爲保守性之社會所重視、故自高一第二學期入於文言乎抑高二入於文言乎

二、公學堂高等科作文、若以發表平易之思想感情、切於實用、使文言一致爲目的、則白話文有深造之必要(只有了解文言之能力可矣)

一〇、補習科中國文教科書有無選定或纂修之必要反對於文體程度有無若爲商酌意見以爲選定或纂修之標準 伏見臺公學堂

中國文教科研究發表

就標準音調查結果事項 旅順公學堂 岡本武德(未完)

印刷

中西書報 證券股票 印花紙頭 招紙廣告 簿冊單據 名片柬帖

大連市伏見町二八 新亞印務公司 電話三〇二二番

東昇園羊肉菜館啓事

敝號在大連開設飯莊二十餘年、專做羊肉菜品、廚師技術精巧、菜味優美、可口、各界早已公認、去歲由奧町移西崗支店以來、生意倍見發達、本主人不惜重資、又賃妥接壁樓房一處、連接三十餘間、房間寬潤、修飾清雅、極合衛生現值天氣漸熱、羊肉一物、又能解暑避瘟、補脾健身、誠夏期最要之食品也、故講衛生者皆多用此品、如蒙惠顧、倍極歡迎、恐未遍知、謹此聲明

大連市西崗大龍街十三番地 電話六九七四

東昇園菜館 主人 曲振東

滙兌各處

披縣朱橋鎭天德堂、現寓浪速町裕興祥內、專辦各處滙兌包送到家、滙利特別克己、玆爲匯客便利起見、特託市內裕昌祥銀號以及小崗子中和盛錢莊須摩町裕成東油坊等家代理收付、如蒙惠顧、無任歡迎之至、特此佈告

駐大連 天德堂啓

東亞隱士

相法精奇 詳批八字 奇門拆字 六壬占卜 堪輿大家

寓 浪速町雙泉堂西門南隣 電話八六一八

介紹人 張本政 侯錫九 傅立魚 麗睦堂 邵乾一 于壽亭 邵愼亭 林泗亭 徐香圃 同啓

感謝良醫李魁武先生

啓者敝人賤內感染瘟病遍請中西各大醫士診治不但毫未見效而且病勢轉劇正敝徬徨無措束手聽天之際經友人于君介紹延聘小崗子同興大藥房李魁武先生診治服藥僅至兩劑而命在頃刻不治之症竟霍然告痊敝觀此神醫誠連埠醫界中不可多得之聖手特商同于劉二君揚謝先生之大德而于劉二君亦受先生之仁術德施故登諸報端藉揚大德以鳴謝忱並告患病者有所問津焉

西崗平和街三六番地

鳴謝人 王樹堂 露天市場事務所 于秩五 露天市場第二區 劉品三 同啓

衣食住行

衣食住行在在均須研究衛生惟食尤關重要古諺云病從口入諒不誣也但家製食物爲有限兼之自食之品當然處處留神不致有雜物攙入之虞若商店出品竭力講究衛生者能使客不懷疑慮若夫忽略難免不潔本主人有鑒及此特在監部通開設宜康食品號聘請名師自製各種細點及糖果等類隨時研究衛生以迎合社會爲宗旨至於販售中外罐頭洋酒雪茄官燕銀耳南北果品式式新配無霉爛之弊現在裝修一俟工竣擇吉開幕倘蒙賜顧准贈細瓷

宜康食品號露布

大連監部通

貼䁖謝恩

凡人死去肌肉腐化即成骷髏余客冬患傷寒重症幾頻于死嗣經醫診治雖轉危爲安然以調理未宜元氣大損成爲虛癆症半年以來見飯生厭擧步無力眼目昏花精神萎頓纏復日甚一日竟致臥床不起攬鏡自照形消骨立實與骷髏無異雖市上一切中西藥品及報紙所登各種補劑購服殆遍終鮮奏效蓋以病入膏肓五臟六腑無一不受虧損非有無孔不入面面兼顧之靈丹仙劑勢難挽此沉疴自問惟俟無常駕到轉于陰曹已耳不料當此絕望之際忽來不速之客同學王銘三君自大連來垂詢病狀據言曷勿購生殖靈以試之余初以此種藥品眞僞難辨報紙鼓吹司空見慣豈眞有實效耶客乃力言比來假藥甚多冒牌不少荷服三德老牌眞正生殖靈對于虛癆症無論如何沉重未有不能治者蓋其一家六口均服生殖靈而獲起死回生之實驗也時余妻在側因與余病同心切而親赴三德洋行購來二料按時進服余病未愈半月漸思飮食一月而克起床兩月而百病全去精神如常再攬鏡自照一昔之形同骷髏者今則面團闊矣故作此誠懇之救命之恩並感謝介紹之德爰以骷髏二字余感謝介紹人王銘三先生以謝生殖靈之經售人三德洋行並大認定生殖靈爲千穩萬妥有病男女老少四同胞一妙藥務速常服以期保持康病亨通身之唯循莫失此濟世活人之妙劑務速立志常服切勿

哈爾濱道裏麵包街 依列克達夫洋行華經理 劉世傑頓首謹啓

新昌號紬緞莊
定價劃一廣告

本號爲歡迎顧主信用交易決計革除爭論舊習遵前賤賣主義特于陰曆三月十五日起正式定價劃一各貨格外從廉以副惠我者之雅意深望各界倍前賞光則本號歡迎無涯矣

大連市平和街卅番地 電話三八四七番

上海大戲院

預告 (風流少奶奶)

中國社會痛史巨片 梁山伯 祝英台 共十二大本

五月廿九日起連映五天

世界大戲院

陰曆四月十五日起連映五天

下期開映 西遊記之一 古宮魔影

前後兩大部 空谷蘭 共二十本一夕演完

中國唯一傑作佳片

明星公司出品

大連奧町 永善電影院

今日早晚準映

明星影片公司出品 武俠愛情巨片

舊曆四月十五日起 連映五天 共十大本 無名英雄 不日開映 消短劇

下期預告 兒女英雄 大破十三妹能仁寺

醫士盛蘭洛遷移啓事

鄙人業岐黃已十數年矣雖無起死回生之力素抱活人濟世之心前寓小崗子德記西樓經鄙人診治各症皆藥到病除今應小崗子大龍街同興藥房之聘業已遷至學堂胡同診其知我諸者向後倍加惠顧鄙人莫銘歡迎之至謹誌數言以便週知

經濟

日人在華投資額

共十一億五千七百十八萬餘元

日人在中國各地經營各種事業，其所投下之資本，究有多少，當爲國人所欲知，而從來會經發表者，皆係概括的數字，蓋爲調査困難，不容易得正確之數故也，最近據某局之調査，謂其總額共有十一萬萬五千七百十八萬二千圓，茲將內容分類如左（以千圓爲單位）

一、輸出入其他一般商業　八二〇三八三
一、各種製造業　六五〇、四一一
一、金融信託業　五九〇、七三六
一、鐵道、運輸、倉庫業　五、二二〇、一二二
一、土木建築業　一七〇、六一六
一、農業　三二〇、二六一
一、其他　二、四六〇、七二九

再分別各地方投資額如左

滿洲　六億四千百六十八萬九千圓
青島　一億四千六百八十一萬一千圓
其他　三億五千八百八十六萬二千圓

另加其對華貸款之七萬億六百十五萬二千元，竟達十萬億六十萬圓有奇云

錢糧商情

特產市場，因未出現新材料，價不過依銀價之漲落而浮動耳，大豆開盤落價，其後因銀價跌落又回漲二三分，豆餅亦穩，但因日本內地行銷不佳，仍不免鈍滯，豆油殆無起色，高粱亦見跌矣

△現貨前場，混保大豆帶皮開盤六元零七分，收盤六元零九分，不帶皮開盤收盤俱爲五元八角二分，安七十車，豆餅開盤一元九角六分五，收盤一角元九七分五，安四萬四千片，豆油開盤俱爲十六元三角五分，高粱開盤三元零三分，收盤三元零一分，安十五車，包米開盤收盤俱爲三元九角八分，安十車

△錢鈔市場，二日朝海外材料，倫敦銀塊二十八便士十六分之一，提八分之三，期貨二十七便士十六分之三，提十六分之五，紐約六十一仙令四分之一，提八分之七，中美六十八法郎八分之一，提高一法郎，日美四十六法郎四分之三，常羅無變，匯申七十一兩三二五，大洋百三元八角，上海標金由三百三十六兩騰至七兩，當市銀價開盤平穩，旋低二元二三角云

錢鈔組合開會 協議改選問題 劉仙洲已漏辭意

大連錢鈔取引人組合評議員之任期，已告完滿，故於二日午後三時半開總會，協議改選問題，而關於組合長人選一節，日人側取引人主張要選日人爲組合長，一方華人側分爲山東金州兩派，各於心中推選自派人物爲組合長之意，但現任組合長劉仙洲氏業表辭職之意，此後該組合評議

員選擧一事、頗堪一般人之注目

特產取引人組合 會議振興策

大連特產取引人組合，於一日午後三時假取引所會議室，并役員會，關於市場振興策及其他事項有所磋商矣

奉天交易所行將恢復矣

奉天交易所恢復一節，日來屢經計劃，最近省議會會長及祖憲廷等，復將積極籌措，至於交易所地址，聞似欲置在南市場之形勢，而一切往來交易，悉以金票及現大洋於本位云

各縣須注意 保護發現礦苗

奉天實業廳長張仙舫，以東省礦產豐富，爲工業優良之原料，其已開採者，固不應抵押外人，而新發現者，亦應隨時保護，特於三十日通令各縣，注意坑內礦苗云（友）

省令遼源縣 從速募集公債

遼源縣知事張元愷，頃奉省長兼財政廳長訓令云，所有本年該縣應募集公債，速爲募齊，以便繳省云，該縣奉令後已派籌濟員韓玉明君赴各商號調査資本，募集公債，刻已募有現洋一萬一千二百二十元，並擬于一二日內赴太平川募集，以備早日將款繳省云（淩）

調査冒充商標

奉天實業廳長張之漢，以商標註冊例應保護，用維商權，近屢有奸人冒充商標，殊屬不合，特於月之一日通令各縣知事一體嚴査云（天）

通令各縣 呈送蠶絲標本

奉天實業廳查中國發明蠶絲最早，亟當積極改進，以資發展，茲該廳爲比較各縣蠶絲優劣起見，特於日昨三十一日，令各縣將產出之絲製爲標本，呈送到廳，以便比較參考云（峰）

京奉減收農品運費

茲據交通方面消息，京奉鐵路局奉到交通部令，略謂當此兇歲，民困未蘇，亟應減輕農民擔負，前對此類農民載運豆餅充作肥料者減等收費期，以一年在案，茲爲體恤災民起見，特定自本年五月一日起至八月底止，凡運載農作種籽及肥料赴各災區者，准該路局減半核收運費，各站并准隨請隨裝，無須濾票，不准稍有留難，以資便利而恤民生云云

豆餅與硫安之肥料價値

硫安市價低廉豆餅將受影響

豆餅市價之高漲，遂致失其爲肥料之價値，又兼硫酸亞母尼亞之興起，故豆餅銷路，已遭被蠶食之危機，蓋爲當事者周知之事實，最近日本麻生農學博士發表一篇關於肥料之論文，爰抄錄列載於左

窒素一貫之價格

	豆餅	硫安
十年	四、八四〇	二、九一〇
十一年	五、〇一〇	三、二八〇
十二年	四、七五〇	三、五四〇
十三年	五、四六〇	三、一二〇
十四年	五、八一〇	三、四二〇

如此硫安之價格，逐漸低落，而豆餅反而高漲，今後窒素肥料之硫安，將代豆餅而受農家之愛用，蓋勢之使然也，日本內地之肥料消費額年年增加，於最近三年中每年平均之總消費額，竟達至六億二千七百五十八萬圓有奇，右舉兩種自給肥料之消費額，約二億四千三百萬圓，販賣肥料之消費額，約二億八千四百五十八萬圓，而此等販賣肥料中，屬於輸入者其總額約一億六千二百十萬圓，其中豆餅約占九千三百七十萬圓，硫安約占二千八百二十萬圓，可見此二種爲輸入肥料之大宗，又復爲於日本內地所售之肥料中最占多數者，而豆餅之窒素，亦爲從來販賣肥料中最爲廉價者，故其使用額，自數年前以來，逐年加多，截至民國十二年之輸入額，亦爲階段的增加之勢，其後則稍減，反之，硫安，自民國四年以來，頗示增加之勢，略表示如左

	豆餅	硫安
民國元年	二三五二	一二二五
同二年	三三五六	一六〇〇
同三年	二九七八	一五一五
同四年	三二四八	一九四
同五年	三四五七	一二〇
同六年	五〇一七	二八六
同七年	八五八四	三一
同八年	二一九八	二七四四
同九年	三三四九	一九八八
同十年	八五七九	一一〇一
同十一年	八九三八	一二六四
同十二年	九七一二	二四九五
同十三年	九二二七	二六五四
同十四年	九二八五	三三二八

硫安以物，悉輸入自英國，然近年一來德國利用一種化學方法，遂由空氣中窒素製出硫安，價格亦廉，故日本自德國輸入之硫安，漸見增加，其外亦有自美國輸入者，茲將其價格之遷動，及所有含窒素每一貫之價格略示於左

市價之變動比較

	豆餅	硫安
民國元年	一〇九	一〇九
同二年	一一〇	一〇六
同三年	一〇九	九六
同四年	九一	一〇九
同五年	一〇二	一三七
同六年	一三九	二一二
同七年	一七五	二六二
同八年	二二九	二三三
同九年	二七一	一九四
同十年	一六三	一〇九
同十一年	一五九	一二六
同十二年	一六一	一三六
同十三年	一八五	一一七
同十四年	二〇四	一二八
同十四年	一七〇	一〇八

哈爾濱特別市財政狀況概略（續）

市當局最近調查

欠內　十六年存放各銀行　五七三·六一
同　材料　二六八·五六〇·七六
同　預支款　二·七七四
同　舊欠租捐　一·八八一·四〇·六九
同　預付來年公益費　一〇·七八一·五〇
同　應收有期債券　一·〇〇〇·〇
總計欠內　一·三三四·三三八·二
動產　十六年動產　三六八·七〇一·九一
不動產　同不動產　六·〇八七·九〇

試觀以上各表，本年財政況狀亦可瞭然，惟整理市稅其道匪一，認眞追比，固屬必要之圖，而調查市稅，實在根本之計，茲將本年調查各項市稅，分別列表於左

十六年份調查房地業主國籍稅額一覽表

國籍	業主	土地捐	建築捐	共計
華	四三	三·六三八·〇九	六六·五九七·二六	八九·二三五·三五
俄	六九六	四一·二一一·七八	三二·二九六·一四	一七三·四〇七·九二
日本	一四	九·六三〇·六六	四六·五二一·〇三	五六·一五一·六九
西洋	八〇	一·九六六·四七	四七·五六三·六四	五九·五三〇·一一
總計	一三七三	八五三·四七·〇〇	一九二·九七八·〇七	一七八·三二五·〇七

十六年份調查房地稅地段號數房地總數一覽表

地點	業主	地段數 有收益	地段數 無收益	土地估捐數 有收益	土地估捐數 無收益	建築捐數	共計總數
道家崗	四三二	二八五	一四七	二八·四六〇·七〇	四·五三四·八二	[illegible]	[illegible]
秦裏	九一四	九三六	一五	五三·〇四六·七八	[illegible]	[illegible]	[illegible]
總計	一七二一	[illegible]	[illegible]	[illegible]	[illegible]	[illegible]	[illegible]

（未完）

現洋價仍二四

蓋平各機關所徵各款，均按法定洋價辦理，縣公署奉到省令，六月份法價現洋每元仍按奉小洋二十四元折核云

沿海稅卡收回

蓋平當海市之際，蓋復稅捐局，在沿海一帶設臨時稅卡四處，專收魚稅，現因魚市已過，無再收之必要，總局已令該分所結束，以便收回而省經費云

飭縣認眞推銷印花

奉天財政廳長劉尙淸氏，鑒於印花票爲庫收入之大宗，亟須整頓以重收入，而裕省庫，誠恐各屬奉行不力，致收銳減，特於一日通令各縣知事，對於印花稅票，紙煙稅票，須行爲之分別整飭進行推銷，勿稍忽略干咎云

警廳奉令查印花稅

安東警察廳頃奉財政廳令開，案査各縣之印花稅收入，尙未暢銷，揆其原因，不外商民之偷漏，爰爲整頓印花起見，仰該廳切實抽查，如有偷漏等情，依法罰辦，勿稍寬免，以裕稅收，而儆效尤云

特產行市（二日）

▲大豆（前場）

日期	開行	最高	最低	收盤
六月末	六〇七	六〇九	六〇六	六〇九
七月末	六〇七	六一〇	六〇七	六一〇
八月末	六〇九	六一四	六〇九	六一四

所成數　百七十六車

▲豆餅

日期	開行	最高	最低	收盤
六月限	一九七〇	一九八〇	一九七〇	一九八〇
七月限	一九七〇	一九七五	一九六〇	一九七〇
八月限	一九六〇	一九六〇	一九六〇	一九六〇
九月限	一九五〇	一九五〇	一九四五	一九四五

所成數　八萬三千片

▲高粱

日期	開行	最高	最低	收盤
六月末	三二一〇	三二五〇	三二一〇	三二四〇
七月末	三三三〇	三三六〇	三三三〇	三三六〇
八月末	三三四〇	三三六〇	三三四〇	三三七〇
九月末	三四二〇	三四二〇	三四二〇	三四六〇

所成數　百二十車

▲大豆（後場）

日期	開行	最高	最低	收盤
六月限	六二三〇	六二三〇	六二一〇	六二一〇
七月限	六二三〇	六二三〇	六二三〇	六二三〇
八月限	六二六〇	六二七〇	六二六〇	六二六〇

所成數　百零四車

▲豆餅

日期	開行	最高	最低	收盤
六月限	一九九〇	一九九五	一九九〇	一九九五
七月限	一九八五	一九八五	一九八五	一九八五

所成數　七萬四千片

▲豆油

日期	開行	最高	最低	收盤
六月限	一六六〇	一六六〇	一六六〇	一六六〇
七月限	一六八〇	一六八〇	一六八〇	一六八〇

所成數　一萬二千

▲高粱

日期	開行	最高	最低	收盤
六月限	三二三〇	三二六〇	三二三〇	三二六〇
七月限	三三一〇	三三九〇	三三七〇	三三八〇
八月限	三三九〇	三三九五	三三八〇	三三八五
九月限	三四八〇	三四八〇	三四八〇	三四八〇

所成數　四十九車

▲包米（未安）

錢鈔行市（二日）

▲定期　高價　低價

遠期　一〇四〇五　一〇四三〇　一〇三九五　一〇三九五

所成數遠期　二百七十萬圓

▲前場

	銀對金	銀對洋	金對洋
九時	一〇四五五	一三一六〇	一二六五〇
十時	一〇四三〇	一三一六五	一二六五五
十一時	一〇三八〇	一三一六〇	一二七一五
十二時	一〇三八〇	一三一六〇	一二七二五

所成數　銀對洋　十九萬二千圓　金對銀　七千圓

▲後場

十三日　開行一〇一五　最高一〇三三〇　最抵一〇一五〇　散行一〇一七五

	銀對金	銀對洋	金對洋
二時半	一〇一六〇	一三一六五	一二九六〇
三時半	一〇一六〇	一三一六五	一二九七五

滙兌行市（二日）

倫敦銀塊　二八便士十六分一
同期貨　二七便士十六分十三
紐約銀塊　六一便士四分一
孟買銀塊　六四布十六分一
英美電匯　四佪八八仙八分三
美日匯兌　四六圓四分三
中美匯兌　六七圓八分一

倫敦匯兌行市
伯林　廿金馬克三九八分七
巴里　一二四法〇二

市場電報（二日）

大阪　綿絲

日期	前場開行	前場收盤
六月限	二三五〇〇	二三五五〇
七月限	二三七一〇	二三七四〇
八月限	二三九五〇	二三九五〇
九月限	二四一三〇	二四一四〇
十月限	二四二八〇	二四三〇〇
十一月限	二四三六〇	二四三九〇
十二月限	二四四三〇	二四四五〇

橫濱生絲

日期	前場開行	前場收盤
五月	—	—
六月	—	—
七月	—	—
八月	—	—
九月	—	—

印度麻袋
藍打袋　一四五魯布四分五
綠打袋　五〇魯布八分一
匯兌行　一二八魯布〇分〇

內傷宜補

血衰則畏寒
腎虧則腿軟
精枯則耳鳴
陰虛則夢遺
傷肺則咳嗆
肝旺則動怒
胃弱則停食
腸燥則便閉
凡此種種皆屬內傷
倘諸病而偶患其一
即失其天然之康健
或竟碍及生命

「百齡機」

統治四肢百骸之內傷！

補血　保腎、
生精　滋陰、
補肺　平肝、
開胃　潤腸

補力直達乎體內各部
如果在今夏服食
（百齡機）
一切宿病，完全掃除
試服一瓶
立見奇效

（百齡機價目）
（均按現大洋計算）
小瓶一元　每打十元
大瓶二元　每打廿元

東三省總發行所
奉天大西邊門外
九福公司
大連分銷處
華泰西藥房
哈爾濱分銷處
泰華西藥商行
各埠藥房均有出售

驚天動地 救人無數

女界福

天下第一婦科聖藥

主治婦女百病 萬靈的神藥

一、常服（女界福）的婦人生兒無數
一、常服（女界福）的婦人生兒肥胖
一、常服（女界福）的婦女生兒敏靈
一、常服（女界福）的婦女百病不生
一、常服（女界福）的婦女轉弱爲强
一、常服（女界福）的婦女美容補腦
一、常服（女界福）的婦女長生不老
一、常服（女界福）的婦女返老還童
一、常服（女界福）的婦女子孫滿堂
一、常服（女界福）的婦女一生富貴

女界福主治說明

專治婦女　月經不調
腰腿疼痛　子宮寒冷
久不受孕　白帶赤帶
胎前產後　崩漏不止
常患小產　胎動不安
虛弱癆症　面黃肌瘦
一切諸症　藥到病除
百發百中　萬應萬靈
人人適宜有病皆治創銷
以來救人無數天下馳名

眞正（女界福）能治病活人名揚天下
鏟除假藥
冒充必究
奸商仿造純爲欺世害人請祈注意

代理店

大凌河 榮厚堂　奉天 大成藥房　復州城 慶順德　八面城 億德魁　萬家嶺 源發合　黑山 恩厚長　福陞藥房　三益順　德源昌　源油坊　大德堂　發藥店　福春堂　同興盛

台安 豐泰恒　安東 廣豐裕　錦縣 育合祥　營口 發樂棧　熊岳 新泰興　長春 謙益東　長春堂　同盛號　豐盛德　大德生　廣生長　沈餘庭　益增源　三義永

招募外埠代理店

德記全棧大藥房